

# 海南健康管理职业技术学院

## “ 两 案 十 制 ” 汇 编

(修订版)

2020年5月5日

# 目 录

1. 海南健康管理职业技术学院 2020 年春季学期开学工作方案 (海健院〔2020〕23 号) .....	1
2. 海南健康管理职业技术学院 2020 年春季学期开学安全应急预案 (海健院〔2020〕23 号) .....	12
3. 海南健康管理职业技术学院人员动态摸排管理及信息报告制度 (海健院〔2020〕26 号) .....	35
4. 海南健康管理职业技术学院晨午晚测温登记管理制度(海健院 (2020)26 号) .....	40
5. 海南健康管理职业技术学院环境卫生及消杀检查管理制度 (海健院〔2020〕25 号) .....	43
6. 海南健康管理职业技术学院校园封闭管理及隔离制度(海健院 (2020)25 号) .....	47
7. 海南健康管理职业技术学院分散就餐制度(海健院〔2020〕25 号) .....	51
8. 海南健康管理职业技术学院住宿管理制度(海健院〔2020〕25 号) .....	54
9. 海南健康管理职业技术学院防疫技能和健康管理培训制度(海 健院〔2020〕26 号) .....	57
10. 海南健康管理职业技术学院防疫物资保障管理制度(海健院 (2020)25 号) .....	60
11. 海南健康管理职业技术学院教育教学组织实施和管理制度 (海健院〔2020〕26 号) .....	62
12. 海南健康管理职业技术学院联防联控和应急处置制度(海健 院〔2020〕23 号) .....	67

# 海南健康管理职业技术学院 2020年春季学期开学工作方案

(海健院〔2020〕23号)

为贯彻落实省委、省政府，教育厅党委和教育厅有关疫情防控的决策部署，按照《海南省教育厅关于做好2020年春季学期高等院校开学准备工作的通知》(琼教〔2020〕19号)、《海南省2020年春季学期高等院校开学工作方案》(琼教高〔2020〕34号)的要求，全面细致、安全有序的做好学院2020年春季学期开学工作，特制定本方案。

## 一、学生返校时间

定于2020年5月9日开始，经学院风险评估合格的学生分批返校，其中省外学生5月9日、省内学生5月10日返校。

## 二、工作目标

按照“安全第一、属地主责、精准有序、防教并重”的原则，坚持把疫情防控放在首位，加强组织领导、明确责任分工、严格防控管理，统筹稳妥做好开学各项工作，保障疫情防控和教学工作有效有序开展，确保校园“一方净土”，确保师生生命安全。

## 三、主要措施

### (一)学生返校前

1. 完善工作责任体系。在院系两级防控应急工作领导小组的基础上，成立学院开学工作专班，全面负责具体开学工作的组织实施和任务落实，建立院系两级工作体系，延伸工作手臂，织密管理网格。

2. 落实联防联控工作。主动联系属澄迈县疫情防控工作指挥部、卫健委、教育局、疾控中心等部门，以及澄迈中等职业技术学校做好联防联控工作。

3. 落实“三专”工作机制。及时与澄迈县委、县政府及有关部门联系，对接好政府教育专员，医疗卫生专业人员等进驻学校指导防控工作，为驻校人员提供必要的工作条件、做好相关服务工作。落实好学院定点联系医院，确保有异常情况及时处置。协调组织专车到有关机场、码头、车站“点对点”接学生回校，减少学生个人回校路途风险。

4. 健全各项管理制度。在此前印发的疫情防控相关制度基础上，总结经验，结合上级部门的最新要求，完善、制定本校“两案十制”（两案：学校开学工作方案(含错峰返校安排)、开学安全应急预案(参照省教育厅印发的《2020年春季学期开学安全应急预案》)。十制：人员动态摸排管理及信息报告制度、晨午晚测温登记管理制度、校园环境卫生及消杀检查管理制度、校园封闭管理及隔离制度、分散就餐制度、住宿管理制度、防疫技能和健康管理培训制度、防疫物资保障管理制度、教育教学组织实施和管理制度、联防联控和应急处置制度），并以正式文件形式上报省教育厅、澄迈县防控指导部、县教育局等备案。

5. 全面开展返校人员摸排。结合健康打卡、电话随访等逐一摸排即将返校师生员工的健康状况，精准掌握每名师生员工及其家庭成员返校前14天的健康状况、出行轨迹等，并实施动态监测，特别重点关注确诊病例治愈患者、确诊病例和无症状感染者密切接触者、外省返琼师生的情况。根据摸排学生的情况，结

合生源结构、区域分布制定学生错时错峰返校方案，分步实施，做到“一地一案”“一人一案”，做好分级防控。据根海南省最新调整风险管控地区名单和防控措施，对从风险重点地区或返校前14天内有风险重点地区旅居史的返琼师生，严格按照防控举措进行核酸检测等。

6. 强化防疫条件保障。健全与完善防疫物资保障工作机制，多措并举统筹落实防控所需口罩、测温枪(仪)、体温计、消毒用品等防疫用品。按要求规范设置“临时隔离室”，明确校医室工作职责及要求。完善应急处置预案，明确隔离办法、要求，熟悉定点医院发热门诊联系方式，指定专人负责对接处置(按照省教育厅、省卫健委印发的《新冠肺炎疫情防控期间学校出现发热等情况应急处置方案》执行)。在食堂、宿舍、教学楼、办公楼、校门及图书馆等区域增配洗手池，配足水龙头，教育引导养成勤洗手和科学洗手的卫生习惯。针对抵琼后因疫情防控要求做核酸检测的学生，在结果未出前，联系校外宾馆免费提供临时留观场所，并做好隔离期间的管理。检测结果正常者，可进入校园。

7. 食品药品和饮用水设施管理。全面盘点食品仓库，清除过期食品，清洗消毒设备，加强物表、餐(饮)具等清洁消毒，在澄迈县市场监管部门的指导下开展全面隐患排查，确保验收合格。做好供水设施的清洁、消毒工作，及供水设施的检测，确保合格。禁止采购不明来源的活体动物和其他食品，做好索证索票工作，建立健全采购台账。所有食堂员工需佩戴口罩、穿工作服上岗。做好每天晨、午检记录建档。发现有发热、感冒、咳嗽症状、呼吸道感染等症状的员工立即停止工作，并在校医室的指导

下，移交指定的就医接受单位。每天开餐前半小时对食堂进行整体消毒。餐厨用具清洗后，采用流通蒸汽消毒 15 分钟或热力消毒柜等方式消毒。加强垃圾桶等垃圾盛装容器的清洁，每日不少于一次消毒，并建立消毒记录台账。加强校医室药品管理，及时清除过期药物。

8. 严格开展校园清洁消毒工作。按照国家卫健委、教育部印发的《大专院校新冠肺炎疫情防控技术方案》要求，每天对教室、图书馆、会议室、校车等公共区域进行消毒并做好清洁消毒记录。室内场所加强通风换气，每日通风不少于 3 次，每次不少于 30 分钟，保持室内空气流通。确保各卫生间洗手设施运行正常，每个卫生间配备一瓶洗手液。加强垃圾分类管理，在宿舍楼、办公室、教学楼设立废弃口罩垃圾箱，及时回收废弃口罩，避免交叉感染。图书馆暂停在库阅览服务，仅开展借还书业务等。教室定期消毒，疫情防控期间学生上课必须佩戴口罩，教师上课活动范围仅限于讲台区间，同时开门开窗上课。教室采用 500mg/L 的含氯消毒液，（1 份“84 消毒液”与 24 份“水”相溶合），在课前和课后消毒，消毒时间为 30 分钟。消毒方法：擦拭、喷洒、拖洗消毒后用清水洗净。喷药量为 100mL/m<sup>2</sup>--300mL/m<sup>2</sup>。中职和高职各自划片包干负责，校医室予以技术指导。宿舍寝室地面和墙面、家具和卫生间洗手池等至少每周消毒一次，每天对门把手、水龙头、厕所冲水按钮、各种遥控器、开关等进行擦拭消毒。宿舍严禁外人进入。不允许串门、聚会等。每天上课时打开门窗通风。办公室禁止使用空调，必须打开门窗通风对流。办

公室内多人办公时必须戴口罩。办公室每周一次进行地面和墙面、家具的消毒。门把手、水龙头、厕所冲水按钮、各种开关等每天进行擦拭消毒。倡导互联网办公形式。持续深入开展爱国卫生运动，全面落实省委关于开展“爱国、爱海南、爱家乡、爱家庭”卫生健康大行动的部署和要求。

9. 做好师生返校工作提示。成立风险评估小组，在全面精准筛查基础上，逐一进行风险评估，确定具体返校人员名单，逐人发放返校通知，并提前向学生、家长和教职员工告知返校当天和返校后的注意事项，确保平稳有序返校。针对不同风险地区师生员工，按照省新冠肺炎疫情防控工作指挥部的统一要求，提醒其提前做好有效的核酸检测，并携带相关证明返琼。提醒学生合理规划返校行程，并做好各项准备(购票、防疫物资等)，同时每日进行体温检测，向学校报告健康状况。坚决杜绝不符合返校条件的师生员工上岗上学。

10. 开展防疫培训和演练。在医疗卫生专业人员的指导下组织师生员工参加疫情防控政策、知识和技能培训。学生返校前一周，针对返校后学生发热等应急处置，开展一次实战演练，进一步熟悉各项制度、工作流程，掌握防护、登记、报告、应急处置等标准流程和工作要求，不断完善防控措施，做好突发应急处置准备。

11. 实施校园封闭式管理。严控人员进出，严格落实来访登记制度，所有进出校园人员(含值班人员、保安、保洁等)均要落实身份核实、体温检测、登记、放行等工作流程。快递、外卖实行无接触配送，一律不得进入校园。

## (二) 学生返校时

1. 加强路途防护。提醒学生返校途中备足防护用品，做好个人防护，乘坐飞机、火车、长途汽车等公共交通工具时，需全程佩戴口罩，减少途中停留，尽量避免与周围群体密切接触。积极配合有关部门做好疫情防控，如有异常情况及时报告。

2. 加强落地管控。学生返校时，在机场、港口、车站等设立接待站，对返校学生进行体温检测及行动轨迹核查，如出现异常，按照疫情防控要求及时处理。重点地区返琼人员根据省防控指挥部要求，要采取分级防控措施。

## (三) 学生返校后

1. 加强校园管理。继续实施校园封闭式管理，严格校门出入管理，凭证进出校园，除允许返校的本校教职员工和学生以外，严禁一切与学校教学活动、卫生防疫等正常工作无关的外来人员进入校园。对入校人员要做到“四必”：身份必问、信息必录、体温必测、口罩必戴，对不符合返校条件的师生，应予劝返。严格控制外来车辆进入校园。

2. 加强师生员工管理。师生员工及校内居住人员返校后，签订《安全防疫承诺书》（附件1），增强师生员工的责任意识，自觉参与群防群控。要求所有师生每天自行进行体温测量。如发现异常情况及时报告。在疫情未解除前，学生不能随意出入校门、学生之间不能聚会。确需外出，须有相关部门出具的外出审批手续（教师外出须有应急工作领导小组制发的外出审批单，学生外出须有学生工作处制发的外出审批单），并对外出路线、出入时间进行严格控制。不召开聚集性会议，可通过错峰开会、网络视



频或提前录制会议材料等方式召开学生会议；确需开展现场活动的，需向学院防控应急领导小组申请批准。

3. 细化用餐管理。原则上不安排学生集体用餐，实行送餐上门服务。送餐上门服务：合理搭配 A、B、C、D 四种套餐由各班辅导员以宿舍为单位，统计用餐种类及数量，安排专人送餐至宿舍，并在就餐一小时后统一回收餐余垃圾。

4. 严格学生宿舍及教室公共区域的管理。每天安排专人负责宿舍区、教学区、办公区、公共卫生间和浴室的清扫、消毒，及时清理垃圾，并定期对垃圾桶进行消毒。有空调的室内要做好空调系统的清洁，要保证有新风输入，室内外温差不能太大。加强宿舍秩序管理，宿舍间严禁互相“串门”。

5. 上好“开学第一课”。要充分利用开学时机，通过组织书记院长开学第一课、抗“疫”思政课、升旗仪式、战“役”英雄报告、主题班会等，加强学生的爱国主义教育、社会主义核心价值观教育、法治教育和疫情防控知识宣传教育。书记院长将以理想信念教育、科学教育、“三生”教育（即生命、生存、生活教育）、道德教育、工匠精神等为主题，亲自上好“开学第一课”，把“战疫情”开成科普课、励志课、思政课，把疫情当成教材，引导广大学生正确认识疫情，养成正直、坚强、自立、向上的人格品质，激发家国情怀，坚定立志报国理想信念。加强正面宣传，弘扬主旋律，正确把握舆论导向，营造良好舆论氛围。（详见教育教学组织实施和管理制度）

6. 规范开展教学活动。要及时调整校历（附件 2）和专业人才培养方案，调整好教学进度，制定好课表，确保教学任务全

面完成。认真检查与准备好教室和实验实训室的设施设备、各类教学用品等，并准备好同步在线直播和在线教学的网络和设备条件，确保正常开学。结合本院实际，仔细摸排学生延期到校或返校隔离情况，针对不同年级、不同专业学生做好分类调整，制定线上、线下结合的课程教学预案。同时，做好开学后线上教学和线下教学、学校教学和居家学习的有效衔接。结合疫情防控等实际，循序渐进有序地组织学生在树荫下气温适宜的场所开展中等及以下强度的非群体性、非聚集性的体育课和课外体育活动。加强教师教学日常检查，学生课堂检查，确保教学有序开展，并努力提高教学质量。

7. 加强对特殊群体学生管理服务。对于因防控需求未能按时返校就读的学生(特别是来自重点地区受影响较大的学生)，要制定“一生一策”，开展一对一关怀服务，指导学生安排好在家学习和生活，组织相关教师开展线上教学辅导，保证学生有质量的参加课程学习；对于因疫情而造成家庭经济困难的学生，要主动排查，关心关怀，利用各类资助政策给予帮助，解决后顾之忧；针对心理困难学生，组织专门力量，通过面谈、或网络咨询和电话咨询的方式，为学生提供专业的心理辅导和心理援助。

8. 做好实习安排工作。根据教学计划安排，主动联系有关医疗卫生部门及相关企业单位，做好2018年学生毕业实习安排及组织管理工作。

9. 加强学校安全稳定工作。要公开透明发布信息，对疫情防控和复学复课过程中公众关心的热点、焦点问题及时回应和解读。要把握师生思想动态，严肃纪律，不信谣，不传谣，做好舆

情管控，高度重视消防、交通、实验室、食品卫生等安全工作，防范化解重大安全风险。

#### 四、组织保障

(一)强化思想认识。学院各部门单位要切实扛起政治责任，把确保师生安全健康作为当前一项极为重要的任务，坚决抓实、抓细、抓好，充分认清当前疫情防控的严峻性、复杂性，强化“守土有责”的使命担当，守住校园一方净土，确保师生生命安全和身体健康。

(二)强化宣传引导。通过微信公众号、校园网站、手机短信、学生群、家长群等渠道，开展多种形式的防控知识和健康教育宣传，编撰《学院开学准备工作纪事》，及时向学生、家长和社会公布，加强正面引导，挖掘工作典型，积极营造良好工作和舆论氛围。

(三)强化督导检查。成立专门工作小组，加强对落实学生返校工作情况开展自查，接受上级及属地部门指导及检查，及时发现问题，及时落实整改。落实防控工作纪律，严格执行领导带班和学校24小时值班备勤制度。要严肃纪律，对工作中不担当、不作为，推诿扯皮、消极应付，失职渎职，导致校园内发生重大疫情的，将严肃问责，依法依规处理。

附件1 海南健康管理职业技术学院返校安全防疫承诺书

附件2: 2019-2020 学年度第二学期校历（修订）

附件 1

## 海南健康管理职业技术学院 返校安全防疫承诺书

按照海南省最新调整风险管控地区名单和防控措施，为加强新冠肺炎疫情防控，有效防范疫情在校园内的传播，我承诺在疫情防控期间将做到：

1. 所提供的信息均真实可信；
2. 到校之前 14 日没有到过黑龙江省哈尔滨市、绥芬河市、湖北省武汉市等其他疫情严重地区，或者与黑龙江省哈尔滨市、绥芬河市、湖北省武汉市等其他疫情重点地区旅行史、居住史的人有过密切接触；
3. 近期本人及家人未出现发现发热、乏力干咳等表现；
4. 不参加聚会和各类集体活动，不去影院、KTV、商场等人群密集场所；不吃未煮熟、不卫生、腐败变质的食品，不接触野生动物、不吃野味，养成良好的个人生活习惯和公共卫生习惯；
5. 第一时间向学院报告发现的重点防控人员、疫情等信息；
6. 遵守校规校纪，做到不信谣、不造谣、不传谣，相信科学、弘扬正气，任何与疫情相关的信息以官方发布为准，共同维护社会公共秩序；
7. 主动做好其他有利于疫情防控的其他工作；
8. 我自愿签署此承诺书，并保证严格遵守上述承诺；
9. 本承诺书自签署之日起生效。

承诺人(签名)：

日期：2020 年 月 日

## 附件 2

## 2019-2020 学年度第二学期校历（修订）

月份	周次	星期一	星期二	星期三	星期四	星期五	星期六	星期日	备注
2020年 2月		17	18	19	20	21	22	23	3月2日：正式上课（线上） 3月2日：全体教职员工上班 5月9-10日：学生报到注册 5月11日：学生开学，开学第一课 节假日调休安排按国务院通知执行 23周期末考试（8月3-8日） 8月10日：学生放假 8月13日：教职工放假 暑假（5周，各系根据培养方案自主安排实践活动）
	<b>0</b>	<b>24</b>	25	26	27	28	29	1	
3月	<b>1</b>	<b>2 开课</b>	3	4	5	6	7	8	
	<b>2</b>	9	10	11	12	13	14	15	
	<b>3</b>	16	17	18	19	20	21	22	
	<b>4</b>	23	24	25	26	27	28	29	
	<b>5</b>	30	31	1	2	3	4 清明	5	
4月	<b>6</b>	6	7	8	9	10	11	12	
	<b>7</b>	13	14	15	16	17	18	19	
	<b>8</b>	20	21	22	23	24	25	26	
	<b>9</b>	27	28	29	30	1 劳动	2	3	
5月	<b>10</b>	4	5	6	7	8	9	10	
	<b>11</b>	<b>11 开学</b>	12	13	14	15	16	17	
	<b>12</b>	18	19	20	21	22	23	24	
	<b>13</b>	25	26	27	28	29	30	31	
6月	<b>14</b>	1	2	3	4	5	6	7	
	<b>15</b>	8	9	10	11	12	13	14	
	<b>16</b>	15	16	17	18	19	20	21	
	<b>17</b>	22	23	24	25 端午	26	27	28	
	<b>18</b>	29	30	1	2	3	4	5	
7月	<b>19</b>	6	7	8	9	10	11	12	
	<b>20</b>	13	14	15	16	17	18	19	
	<b>21</b>	20	21	22	23	24	25	26	
	<b>22</b>	27	28	29	30	31	1	2	
8月	<b>23</b>	<b>3 考试</b>	4	5	6	7	8	9	
	<b>24</b>	<b>10 放假</b>	11	12	13	14	15	16	
	<b>25</b>	17	18	19	20	21	22	23	
	<b>26</b>	24	25	26	27	28	29	30	
9月	<b>27</b>	31	1	2	3	4	5	6	
	<b>28</b>	7	8	9	10	11	12	13	
	<b>29</b>	14	15	16	17	18	19	20	

# 海南健康管理职业技术学院 2020 春季学期开学安全应急预案

(海健院〔2020〕23号)

为切实做好 2020 年春季学期开学安全工作，有效预防、及时控制和妥善处置新型冠状病毒感染肺炎等突发公共卫生事件和校园安全事故类突发事件，提高快速反应和应急处置能力，建立健全应急机制，全力维护广大师生的身体健康和生命安全，维护学校正常的教育教学秩序和社会稳定，依据《海南省教育系统突发公共事件应急预案》、《海南省教育系统防控新型冠状病毒感染的肺炎疫情应急预案》、海南省教育厅《2020 年春季学期开学安全应急预案》等，特制定本工作预案。

## 一、指导思想

深入贯彻落实习近平总书记重要指示精神和党中央、国务院决策部署，在省委省政府，省教育厅党委教育厅的统一领导下，坚持以人民为中心，把广大师生员工的生命安全和身体健康放在首位，全力做好疫情防控和开学工作，切实保障学院 2020 年春季学期开学工作安全有序。

## 二、工作原则

坚持统一指挥、快速反应，分级负责、属地管理，预防为主、及时控制，系统联动、群防群控的原则，在教育厅、澄迈县疫情防控工作指挥部统一指挥下，在学院疫情防控应急领导小组的领导下，确保师生返校、校园管理、教学生活秩序与疫情防控处置等环节紧密衔接，形成联防联控联动的应对处置机制。

### 三、主要职责

学院新型冠状病毒感染的肺炎疫情防控应急工作领导小组履行 2020 年春季学期开学安全应急工作职责，具体负责落实 2020 年春季学期开学后的新型冠状病毒感染肺炎突发公共卫生事件和校园安全事故等突发事件的应急处置工作。其主要职责包括：贯彻落实省教育厅、澄迈疫情防控指挥部的有关指导要求；制定本院相关应急预案；建立健全应对新型冠状病毒感染肺炎突发公共卫生事件和校园安全事故等突发事件的工作责任制度，建立党政一把手负总责与分管领导具体抓的责任制，并将责任分解到部门、落实到人；具体实施对新型冠状病毒感染肺炎突发公共卫生事件和校园安全事故等突发事件的应对与处置工作，配合相关部门对事件原因进行调查；及时向省教育厅及属地有关部门报告事件的进展与处置情况。

### 四、预防和预警机制

（一）实行联防联控制度。成立开学工作专班，党政主要领导是学校开学工作的第一责任人，全面负责具体开学工作的组织实施和任务落实。主动与教育厅及属地有关部门联系，落实政府教育专员、医疗卫生专业人员等进校指导防控工作，明确定点联系医院，及时与澄迈中等职业技术学校联系，确保联防联控、有异常情况及时处置。建立学校、班级、师生、家长四维防控体系，及时收集和报送信息，辅导员是班级管理的直接责任人。

（二）落实防疫物资保障管理。要储备足量的防护、检测和消杀用品（如口罩、温度测量仪、消毒液等），设置独立的隔离空间和区域。在图书馆、食堂、会议室、宿舍楼等人群密集场所

均要配置体温枪。卫生间、食堂等各类场所应配备足量洗手龙头和洗手液。

（三）实行校园卫生及消杀制度。持续推进教室、宿舍、食堂、运动场馆、图书馆、厕所等重点区域和场所环境卫生改善整治行动，学校室内地面每天至少湿式打扫一次、定期消毒。校园公共卫生间、公用垃圾桶应每天清洁消毒，及时清倒废弃杂物。卫生间应放洗手液等消毒用品，教室、图书馆、实验室等室内场所每天开窗通风，每次通风时间不少于 30 分钟，每日至少 3 次。

（四）实行动态摸排制度。对返校全体师生员工的健康状况再次全面摸排，精准掌握每名师生员工返校前 14 天健康状况、家庭成员的健康状况、出行情况等，建立师生员工（含家庭成员）健康状况和出行情况动态监测机制。特别要实行晨午晚测温制度，每日要对教职员工（含食堂从业人员等）和学生进行晨午晚检测体温，建立全体师生员工晨午晚体温台账，实行“日报告”“零报告”，并加强对缺课、缺勤师生登记追踪和管理。若有师生出现发热、咳嗽等呼吸道感染症状，应戴口罩并及时就医，避免带病上课。

（五）开展校园安全隐患大排查。对校舍及建筑设施安全、消防安全、设施设备安全、交通安全、饮用水安全、食品卫生安全、危险化学品安全、校园周边治理等全方位排查，逐一登记造册，有针对性制定整改、化解、防控方案，及时落实各项整改任务，切实加强校园安全管理。

（六）实行校园封闭管理。对进入校园的人员和车辆进行身份查验，本校人员持证进入，校外无关人员一律不得进入校园。



学校按规定设置统一的进出通道，师生进出保持安全距离，严格登记测温。校园实行划区划片管理，教学楼、图书馆、实验楼、体育馆等人员密集场所，实行人流量限制。住校师生确需外出，须有相关部门出具的外出审批手续（教师外出须有应急工作领导小组制发的外出审批单，学生外出须有学生工作处制发的外出审批单），并对外出路线、出入时间进行严格控制。

（七）实行送餐制度。实行送餐上门服务。送餐上门服务：合理搭配 A、B、C、D 四种套餐由各班辅导员以宿舍为单位，统计用餐种类及数量，安排专人送餐至宿舍。所有餐饮服务从业人员必须持有效健康证上岗且保持人员相对稳定。

（八）开展防疫和安全宣传培训。要分层分类组织实施教职员工、学生和家长的防疫防控知识和健康教育培训，对全体教职员工开展戴口罩、洗手专门培训及考核，要求人人过关。指导学生及家长按省疫情防控工作指挥部发布的《公众卫生指引》要求佩戴口罩。专门组织教职员工对开学前、开学后的各项管理制度和措施的学习，让全体相关人员吃透开学工作要求和具体工作流程，以及各项应急处置预案，明确各自岗位职责，做好重点环节和薄弱环节的任务落实。加强学生日常防灾避灾、安全应急知识教育，提醒家长履行监护责任，提高学生及家长的安全防范意识，增强学生自我保护能力。

（九）组织实施防疫应急演练。按照开学工作方案和应急预案，特别是要针对开学后学生发热应急处置，于开学前开展一次实战演练，让全体教职员工进一步熟悉各项制度、工作流程，掌握防护、登记、报告、应急处置等标准流程和工作要求，不断完

善防控措施，做好突发应急处置准备。

## 五、信息报送机制

（一）信息报送原则。按照即收即报原则，出现新型冠状病毒肺炎疑似或确诊病例以及发生校园安全事件、师生安全事故后，有关职能部门应第一时间了解情况，并立即向学院主要领导报告，并向教育厅及属地部门如实汇报，不得延报、瞒报、漏报。在事件发生后立即报告省教育厅，最迟不得超过2小时。

（二）信息报送方式及渠道。事件发生后，职能部门负责人或值班人员应第一时间以电话形式初报事件情况（职能部门负责人或值班人员向学院主要领导报告，主要领导或学院应急办向省教育厅汇报）。待了解情况后，以电话形式或书面形式续报事件详细信息。

（三）信息报送内容要求。电话初报事件基本情况应包括以下内容：时间、地点、涉及师生姓名班级、人员伤亡以及目前处置情况等。详细报告应包括以下内容：事件基本情况，事件发生起因分析、性质判断和影响程度评估，学校、教育行政部门、当地党委政府及有关部门已经采取的措施，校内外公众及媒体等各方面的反应，事态发展状态、处置过程和结果，需要报送的其他事项。

## 六、应急处置措施

（一）学生和教职员工出现发热、咳嗽等新型冠状病毒肺炎疑似症状

1. 校医室单独设立体温增高病人接诊室。对出现发热或咳嗽的师生，由校医室进行复核体温、进行初步的流行病学调查。

2. 凡发现有①发热（体温 $\geq 37.3^{\circ}\text{C}$ ）或咳嗽伴憋气；②近两周内去过武汉；③近两周明确接触过武汉居住者；④身边有多名人员发热情况的，应立即送县医院发热门诊筛查。

3. 学校应准备发热病人就诊转运交通工具，以露天的电动车为宜。送患者的人员必须穿隔离服和戴 N95 口罩。发热门诊诊治费用由病人自理。

4. 按照发热门诊要求如果不需要隔离，学生建议回家进行居家观察至体温正常后入学，不能回家者，设单独宿舍进行观察。如需隔离，按照医院安排进行。同时做好登记，向教育厅和县卫健委上报。

5. 若诊断为疑似病例，应按国家卫生健康委印发的《新型冠状病毒肺炎防控方案》以及教育部印发的《高等学校新型冠状病毒肺炎防控指南》启动应急预案，开展疫情处置，并及时向教育厅和澄迈疫情防控部门报告有关情况。

6. 在组织救治工作的同时，学校要及时了解诊断结果。一旦诊断为确诊病例，要立即报告教育厅和澄迈疫情防控部门，报告内容有：疫情发生单位、地点、时间、人数、疫情经过、接触史、初步分析原因、组织救治等情况。

7. 在澄迈疾控部门的指导下，对患者所在班级教室或办公室及所涉及的公共场所立即进行消毒。由澄迈疾控部门组织符合密切接触者判断标准的师生进行隔离观察。对教学楼、学生宿舍等场所实行测温后进入，加强校园管理。

8. 必要时，在防控指挥部以及教育、卫生健康等部门的指导下，按要求落实隔离、封校、停课等防控措施，坚决遏制疫病

在校园内外传播扩散。做好停课预案和补课方案，加强物资储备。

9. 对患者进行电话追踪访问，了解其诊治情况。稳定师生、家长情绪，同时做好健康宣教。密切关注舆情动态，稳定校园秩序。

10. 解除响应，在防控指挥部以及教育、卫生健康等部门的指导下，逐步恢复正常教学和生活秩序。

### （二）食品安全突发事件或可疑事件

1. 发生食品安全突发事件或可疑事件，要立即启动应急预案，学校有关领导和有关部门的负责同志要第一时间赶赴现场指挥，组织人员将病患及时送往当地医疗机构进行救治。

2. 立即停止可疑食品的加工制作、出售以及食用，封存相关食品的成品留样、原料及与之加工制作相关的工用具和容器，追回已售出的可疑食品。

3. 立即报告上级教育行政部门、市场监管和卫生健康等部门。报告内容包括事件发生的时间、地点、单位、病患人数、疾病主要症状、可能发生的原因和采取的应急措施等。

4. 协助配合监管部门查明事件发生的原因。

5. 做好病患人员家属的接待与安抚工作。

6. 关注校园舆情动态，及时通报有关情况，引导师生员工情绪，稳定校园秩序。

### （三）校园火灾事故

1. 学校突发火灾事故，要立即启动应急预案，全力组织人员疏散和自救工作，第一时间向消防部门报警，并向上级教育行政部门报告。学校有关领导和有关部门负责人要第一时间赶赴现

场组织教职员工开展人员疏散、救人、灭火、清理消防通道等工作，并在消防队伍到现场后，主动提供有关信息，配合消防队伍组织救人和灭火抢险工作。

2. 采取诸如切断电源、煤气等紧急安全措施，避免继发性危害。切断建筑物电源前，要认真权衡利弊，妥善处理因断电可能发生的受灾受困人员照明和可能引发继发性灾害的矛盾。

3. 抢救伤病员，配合有关医疗部门和机构妥善安置伤病员。

4. 及时封锁现场、转移重要财物等必要措施，确保人员、财产的安全。

5. 解决好学生等受灾人员的安居问题。

6. 有人员伤亡的，应迅速通知伤亡人员家属，及时向师生和家属通报有关情况，做好家属的接待与安抚工作。

7. 关注校园舆情动态，引导师生员工情绪，稳定校园秩序。

#### （四）校内建筑物倒塌安全事故

1. 学校发生房屋、围墙、厕所等建筑物倒塌安全事故，学校有关领导和有关部门的负责同志要第一时间赶赴现场指挥，根据灾情启动应急预案，迅速开展现场处置和救援工作，立即向上级教育行政部门和当地党委政府报告。

2. 采取诸如切断电源、煤气等有效措施，并密切关注连带建筑物的安全状况，消除继发性危险。切断建筑物电源前，要认真权衡利弊，妥善处理因断电可能发生的受灾受困人员照明和可能引发继发性灾害的矛盾。

3. 在相关职能部门和专业救援队伍的帮助下及时组织解救受困人员，抢救伤病员。

4. 及时采取人员疏散、封锁现场、转移重要财物等必要措施，确保人员、财产的安全。

5. 有人员伤亡的，应迅速通知伤亡人员家属，及时向师生和家属通报有关情况，做好家属的接待与安抚工作。

6. 关注校园舆情动态，引导师生员工情绪，稳定校园秩序。

#### （五）楼梯间拥挤踩踏事故

1. 学校楼梯间发生拥挤踩踏事故，在场教职工要迅速开展现场疏导和救护工作，向学校主要负责人报告，并立即向医疗急救部门报告求援。

2. 学校有关领导和有关部门的负责同志，要第一时间赶赴一线指挥，及时向上级教育行政部门报告，根据灾情启动应急预案，控制局势，制止拥挤，做好人员疏导疏散工作；组织人员对受伤者进行人工呼吸、止血等应急抢救处置，尽快将伤病员送往医院抢救，妥善安置伤病员，必要时请求当地党委政府支援帮助。

3. 有人员伤亡的，应迅速通知伤亡人员家属，及时向师生和家属通报有关情况，做好家属的接待与安抚工作。

4. 关注校园舆情动态，引导师生员工情绪，稳定校园秩序。

#### （六）实验室危化品泄露污染事故

1. 因意外因素引起危险化学品泄露，或因违反有关规定排放污染物造成环境污染事故灾难的，应及时向教育厅和有关行政管理部门报告，同时设置污染区。

2. 在教育厅和政府有关专业部门的指导下，组织有关专家、技术人员携带必要的采样分析仪器赴事故现场进行调查检验，迅速查明危险品类型，确定主要污染物质以及产生的危害程度或可

能造成的危害。

3. 初步查明情况后，要迅速制定消除或减轻危害的方案，并立即组织人员实施。

4. 对有明确污染源的应立即控制污染物排放；对于化学危险品污染事故，程度轻微的，启动学校相关应急预案处理，情况严重的，要立即向当地政府和上级教育行政部门报告，由当地政府启动相应应急预案进行处置。

5. 对发生有毒物质污染可能危及师生生命财产安全的，学校与当地教育行政部门应立即采取相应有效措施，控制污染事故蔓延，并及时报告当地政府启动相应应急预案，必要时疏散或组织师生撤离。

6. 危险或危害排除后，学校与当地教育行政部门应召集有关部门做好善后工作，妥善处理环境污染事故。

7. 重大事故，学校应在1小时内向当地环保部门报告。

8. 关注校园舆情动态，引导师生员工情绪，稳定校园秩序。

#### （七）校内交通事故

1. 学校发生校园恶性交通事故，遇有师生死亡、受伤等情况，学校领导和有关部门负责同志要第一时间赶赴现场指挥，组织抢救，立即向医疗急救部门求助，向公安交警部门报告，并向上级教育行政部门报告。

2. 保护好事故现场，有效控制肇事人，寻找证人。

3. 迅速通知受伤人员家属，及时向家属通报有关情况，家属的接待与安抚工作。

4. 关注校园舆情动态，引导师生员工情绪，稳定校园秩序。

#### （八）学生离校期间安全事故

1. 获知学生校外安全事故（含道路交通事故、溺水事故等）信息后，应立即核实事故信息，了解事故情况，并及时学院主要领导报告，由主要领导或学院应急办向教育厅报告。

2. 配合当地相关部门做好学生家属情绪安抚工作，协助联系保险理赔事宜。

3. 倒查学校安全管理和安全教育责任，举一反三做好学校安全工作。

4. 关注校园舆情动态，及时通报情况，引导师生员工情绪，稳定校园秩序。

#### （九）心理危机干预

1. 通过心理危机干预和疏导，减轻疫情对目标人群所致的心理伤害，预防、减缓和尽量控制疫情的心理社会影响，助力疫情防控防控工作。

2. 受疫情影响的师生员工，分为四级人群。第一级人群：新型冠状病毒感染的肺炎确诊患者。第二级人群：居家隔离人员及轻症患者（发热、密切接触者、疑似患者）。第三级人群：与第一级、第二级人群有关的同事、同学等。第四级人群：受疫情防控措施影响的疫区相关人群、易感人群、普通师生。

3. 以我院现有专业心理教师为基础，熟悉《新型冠状病毒感染的肺炎疫情紧急心理危机干预指导原则》，必要时联系微医总部网上心理干预团队成员、省内外高校有关专业人员。

4. 通过心理危机干预热线和多种线上通讯手段提供服务。学院心理咨询师提供 7\*24 小时在线服务，综合应用各类心理危



机干预技术，并与宣传教育相结合，及时为第三级、第四级人群提供实时心理支持，并对第一、二级人群提供补充的心理援助服务（具体见学院《关于开通“应对疫情心理支持热线”的通知》）。

#### （十）非预定时间返校接待工作

1. 根据学生填报的《报到行程统计表》相关信息进行统计，针对无法按通知时间返校的学生相关辅导员、指导教师一对一进行沟通解决学生的实际困难。

2. 根据学生的返校日程安排，学校派专车到指定地点进行接站并做好测量体温、核查健康码和个人短信轨迹。

3. 学生所在班级辅导员、指导教师对学生一对一进行途中安全教育，学生入校前测量体温、核查健康码和个人短信轨迹，入校后指导教师进行一对一帮助学生，尽快适应防控期间校园生活。

#### （十一）舆情应对和处置

1. 学工部门要主动做好开学返校的告知、说明、答疑和服务工作，消除学生和家长的顾虑。辅导员、指导老师等要了解掌握学生的思想动态，发现苗头性问题要及时做好思想工作。

2. 宣传部门通过网络技术手段实时监控微博、网站、论坛、微信、博客、报刊、客户端等网络平台；学工部门了解学生班级微信群、QQ群等平台信息情况，第一时间掌握针对学院的网络舆情。

3. 监控到针对学院网络舆情后，一般诉求信息等按归口管理原则第一时间将舆情信息转交相关舆情涉及处室、系部，进行处

置；涉及人身安危、财产损失、学院声誉、社会安全稳定等重要敏感信息，第一报告学院党政主要领导。

4. 舆情涉及处室、系部的一般信息，需第一时间对相关舆情进行处置，并将处置结果第一时间向分管院领导汇报。重要敏感信息，根据党政主要领导的指示处置，必要时及时上报上级部门。

5. 涉及特别重大舆情信息，需要向社会公众公开回应的，经院党委、行政研究处置后，向社会、媒体发布。

## 七、善后与恢复

（一）突发公共卫生事件。突发公共卫生事件应急处置完成后，工作重点应马上转向善后与恢复行动，争取在最短时间内恢复学校正常秩序。

1. 尽快恢复正常教学秩序。出现新型冠状病毒感染疑似或确诊病例的，必须在澄迈疾控部门的指导下对教室、图书馆、食堂、宿舍等场所进行彻底清扫消毒后，方能复课；疑似及确诊人员，必须经有关医疗机构排除确认或治愈并经隔离观察期满后，方可复学。发生食堂食物中毒的学校，其食堂必须经澄迈市场监管部门同意后，方可供餐。

2. 根据调查结果，对导致事件发生的有关责任人或责任单位，依法追究责任人。

3. 认真做好或积极协调有关部门做好受到突发公共卫生事件损害的相关人员的善后工作。

4. 对突发公共卫生事件反映出的相关问题、存在的卫生隐患问题及有关部门提出的整改意见进行整改。

(二) 校园安全事故等突发事件。直接的应急任务和生命救护活动结束后，工作重点应马上从应急转向善后与恢复行动，及时开展补救工作，积极做好善后工作，争取在最短时间内恢复学校正常秩序。

1. 做好事故中受伤人员的医疗、救助工作，对在事故中死亡人员进行人道主义抚恤和补偿或赔偿，对受害者家属进行慰问，对有各种保险的伤亡人员要帮助联系保险公司赔付。

2. 及时查明事故原因，严格信息发布制度，确保信息及时、准确、客观、全面，稳定校园秩序，疏导师生情绪，避免不必要的恐慌和动荡。

3. 全面检查设备、设施安全性能，检查安全管理漏洞，对安全隐患及时补救、防范，避免事故再次发生。

4. 总结经验教训。要引以为鉴，总结经验，吸取教训。对因玩忽职守、渎职等原因而导致事故发生，要追究有关责任人的责任。

5. 配合相关部门，做好事故案件侦破调查、责任追究等工作。

6. 加强校园安全防范。事件结束后，要加强校内安全保卫和各项设施的安全检查，杜绝安全隐患；关注校园周边安全状况，及时向属地政府反映存在的隐患，提出整改的意见和建议，并协助当地政府对安全隐患进行整治。

附件 1: 新冠肺炎疫情防控期间学校出现发热等情况应急处置流程图

附件 2: 食品安全突发事件或可疑事件应急处置流程图

附件 3：校园火灾事故应急处置流程图

附件 4：校内建筑物倒塌安全事故应急处置流程图

附件 5：楼梯间拥挤踩踏事故应急处置流程图

附件 6：实验室危化品泄露污染事故应急处置流程图

附件 7：校内交通事故应急处置流程图

附件 8：学生离校期间安全事故应急处置流程图

附件 1：新冠肺炎疫情防控期间学校出现发热等情况应急处置流程图



附件 2

食品安全突发事件或可疑事件应急处置流程图



附件 3

校园火灾事故应急处置流程图

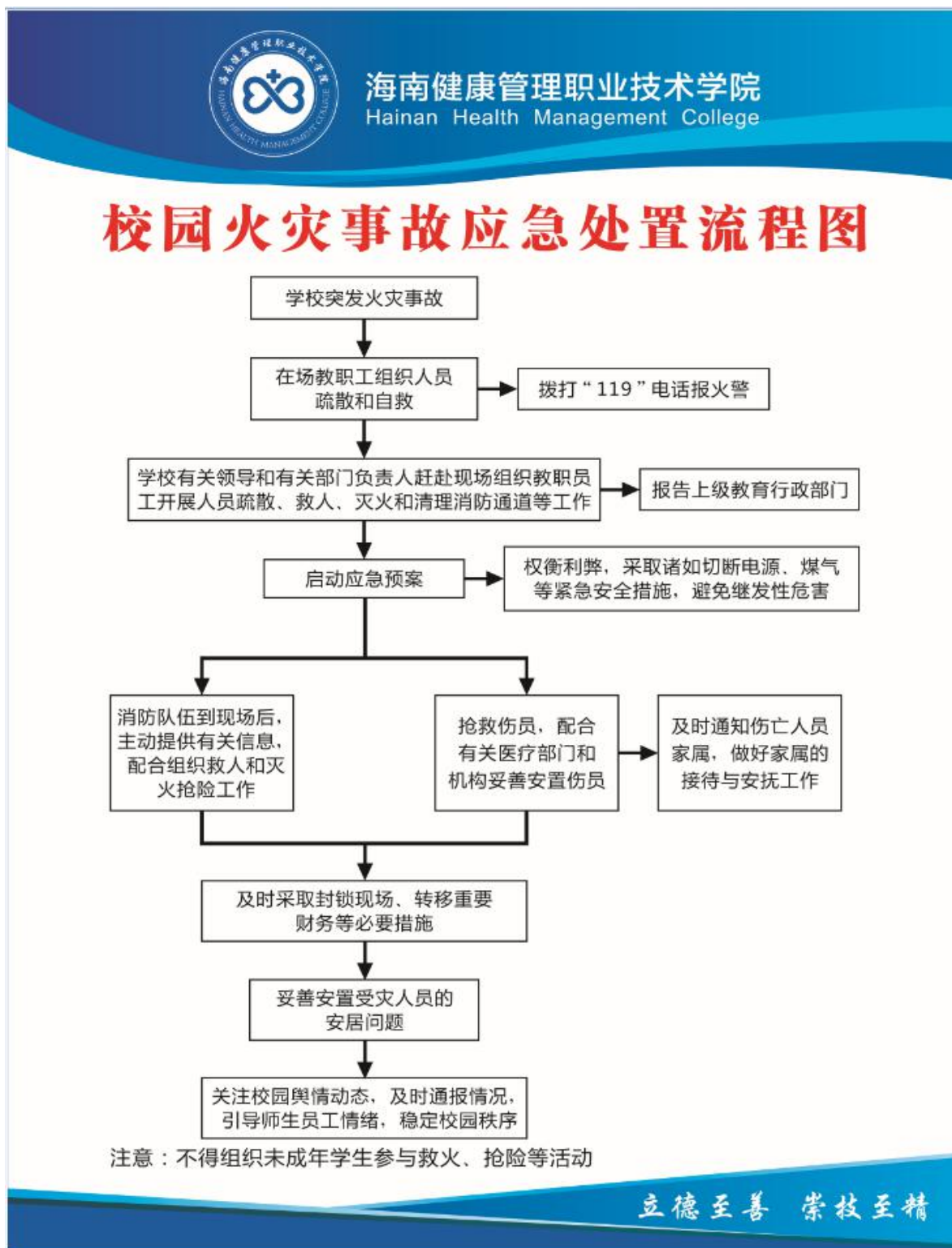



附件 4

校内建筑物倒塌安全事故应急处置流程图

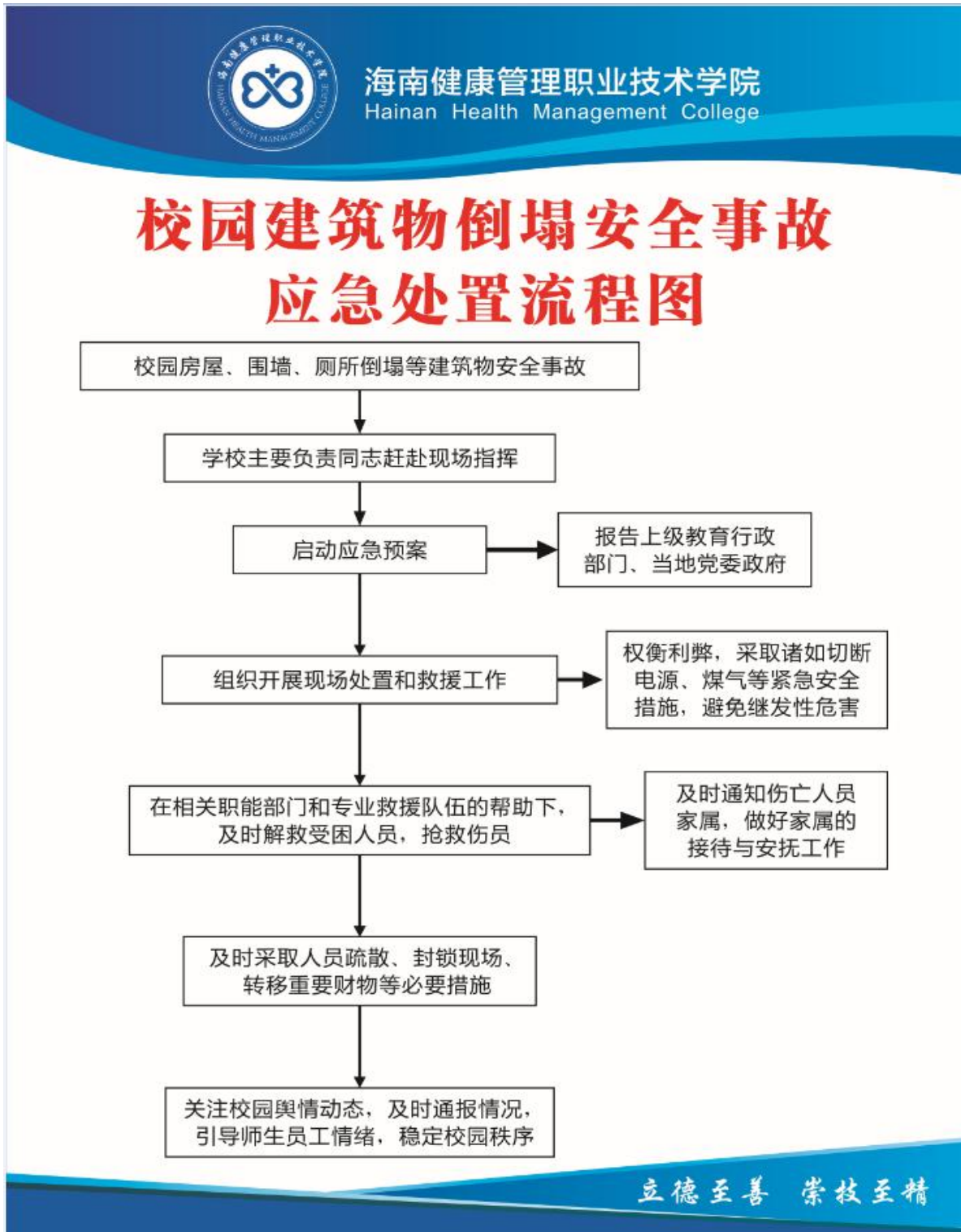



### 楼梯间拥挤踩踏事故应急处置流程图



附件 6

实验室危化品泄露污染事故应急处置流程图

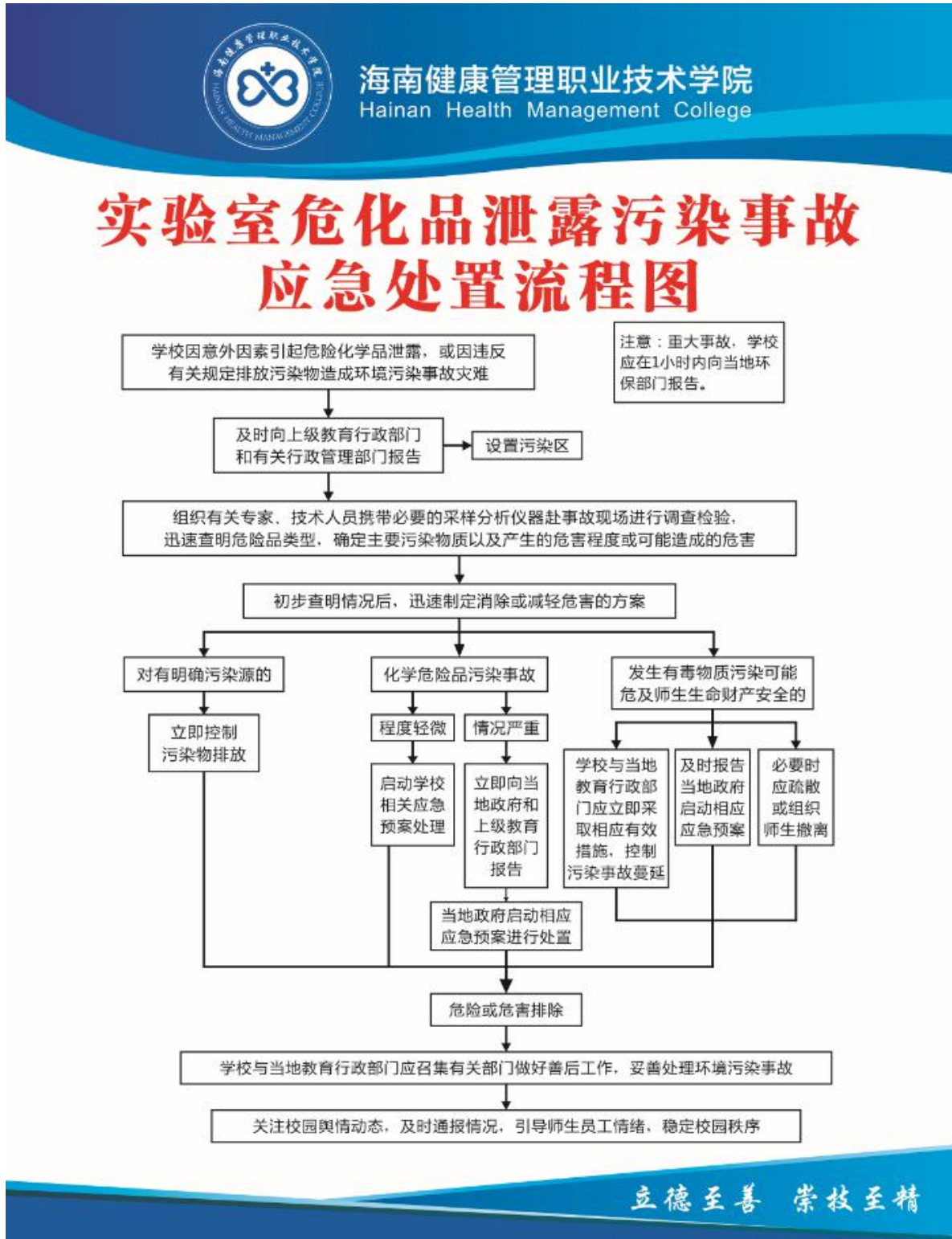

附件 7

校内交通事故应急处置流程图

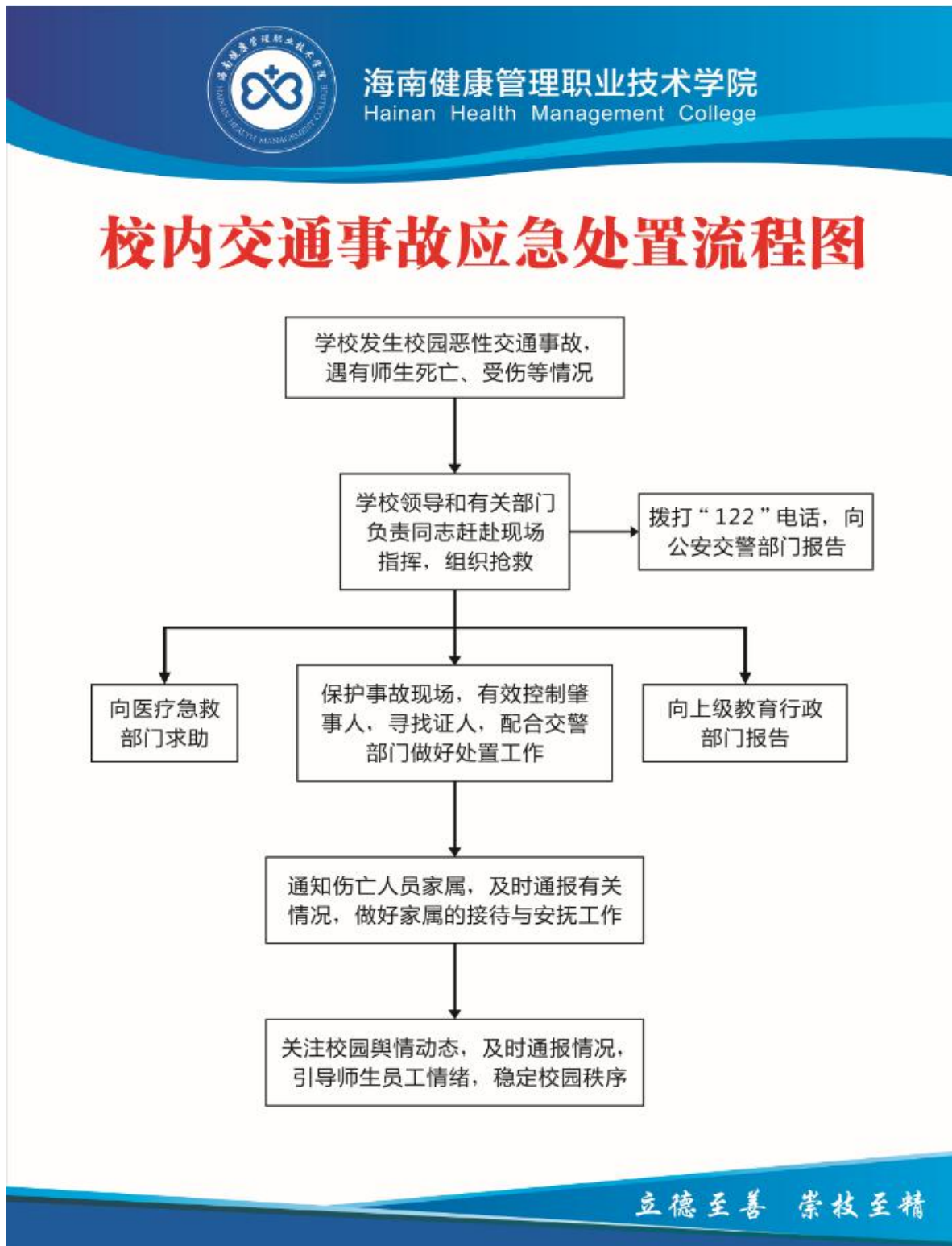

附近 8

学生离校期间安全事故应急处置流程图

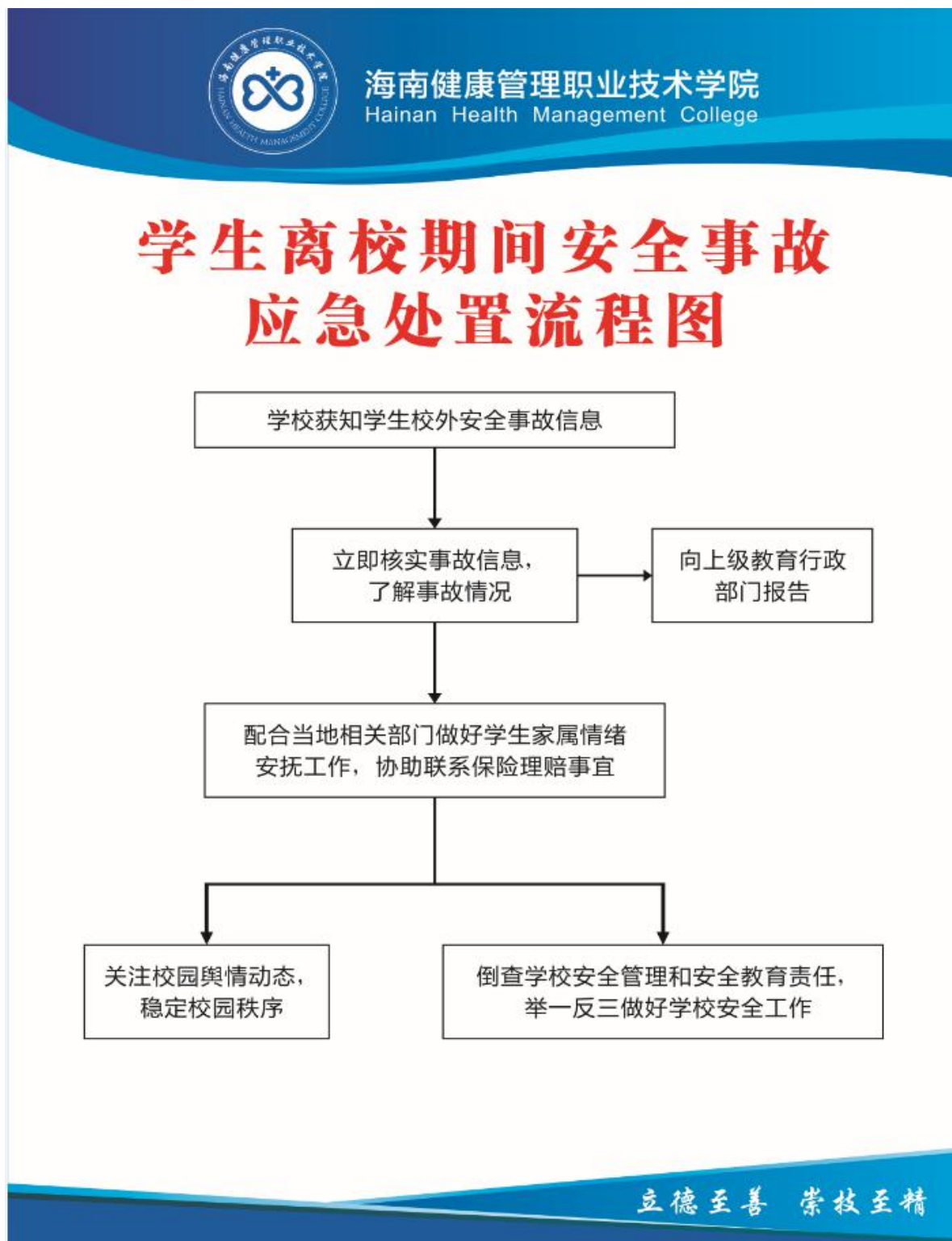

# 海南健康管理职业技术学院 人员动态摸排管理及信息报告制度

(海健院〔2020〕26号)

为进一步做好学院新型冠状病毒疫情防控工作，保障师生身体健康和生命安全，根据上级文件要求，结合学院实际，特制定此制度。

## 一、师生及工作人员疫情防控期间上报制度

(一) 每日 16 点前如实通过手机软件“完美校园”进行健康打卡。

(二) 健康打卡内容包括：

1. 基本信息：姓名、工号、学号等；
2. 当前所在位置；
3. 当日体温；
4. 当日症状；
5. 是否被确诊为新型冠状病毒肺炎病例；
6. 是否是高度疑似新型冠状病毒肺炎人员，且具备何种隔离措施；
7. 近 14 天是否去过海南省发布的高中风险地区；
8. 近 14 天是否与确诊的新型冠状病毒人员接触；
9. 近 14 天中是否途径、中转海南省发布的高中风险地区；
10. 近 14 天中是否途径、中转、停留海南省发布高中风险地

区；

11. 近期家人、朋友是否有发热、咳嗽、乏力、呼吸困难等症状；

12. 近 14 天是否与来自海南省发布的高中风险地区的亲朋好友或有发热、咳嗽、呼吸困难、感冒等症状的亲友接触过；

13. 当日心理状况；

14. 在家上网络课堂是否有宽带（学生）；

15. 是否在返校途中；

16. 是否返回学校所在地；

17. 是否已在学校；

18. 紧急联系人相关信息；

19. 是否需要学校提供跟此次疫情相关的协助。

（三）学生工作处负责将未按时打卡学生信息发送给辅导员，辅导员负责提醒本班学生打卡。对于未按时打卡、多次提醒仍没有改进的学生进行批评教育、并进行进一步处理；

（四）学生工作处认真做好信息统计，凡有学生有疑似症状的或其他异常情况要及时上报，做进一步处理。

（五）学院二级单位教职工打卡信息由各二级单位负责，由组织人事处负责汇总上报。

（六）校内工作人员（保安、保洁员、食堂从业人员）打卡信息由总务处负责，对有异常情况及时上报。



## 二、外出审批登记制度

疫情防控期间，学校实行全封闭管理，师生返校后如有紧急事情需要外出需申请，如实填写海南健康管理职业技术学院外出申请表（见附件），经同意后方可离校，并在规定时间内返回学校，进入校门需测量体温，报告查验轨迹并做好登记，均合格无误后方可进入学校。

## 三、师生及工作人员返校前动态摸排

通过“完美校园”软件每日打卡情况，认真记录所有通知前14天和开学前14天各方面情况，并且通过“完美校园”软件的师生返校申请，根据不同情况和不同地区的师生按照海南省相关规定，进行返校师生的分级防控。学生利用“辅导员-班主任-指导教师”工作体系，对我校学生逐人排查风险、逐人发放返校通知，并且做好学生的返校安全提示。我院省外教师按学校规定时间返校，隔离期满后可返校上班，并填写《返琼教职工健康登记》送人事处归档。工作人员开学前14天打卡记录无异常者，由总务处下发返工通知书，并填写《安全防疫承诺书》（见海健院〔2020〕23号附件1），统一进行防疫知识培训后，方可上岗，食堂从业人员需提供七日内核酸检测报告，检测结果为阴性者，方可返校上岗。

附件1：海南健康管理职业技术学院学生外出申请表

附件2：海南健康管理职业技术学院教职工外出申请表

附件 1:

海南健康管理职业技术学院学生外出申请表

班级		申请时间	
学生姓名		外出具体时间	
外出事由			
外出目的地		外出体温	°C
预计返校时间	日 时 分	联系电话	
紧急联系人		联系方式	
辅导员审批		系主任审批	
学工处审批			



外出方式	<input type="checkbox"/> 自驾 <input type="checkbox"/> 乘车 <input type="checkbox"/> 高铁	车牌号码/车次	
外出中转、停留地点			
实际返校时间	日 时 分	返校体温	°C
辅导员审批		学工处审批	



附件 2:

海南健康管理职业技术学院教职工外出申请表

单位		申请时间	
姓名		外出具体时间	
外出事由			
外出目的地		外出体温	℃
预计返校时间	日 时 分	联系电话	
紧急联系人		联系方式	
二级部门负责人 审批		人事处审批	



外出方式	<input type="checkbox"/> 自驾 <input type="checkbox"/> 乘车 <input type="checkbox"/> 高铁	车牌号码/车次	
外出中转、停留地点			
实际返校时间	日 时 分	返校体温	℃
二级部门负责人 审批		人事处审批	

# 海南健康管理职业技术学院 晨午晚测温登记管理制度

(海健院〔2020〕26号)

一、校医室负责对学校晨午晚和因病缺课追踪登记工作进行监督、检查，负责做好相关工作人员的组织建设和业务培训，负责收集各责任单位的晨午晚检信息，并做好统计和上报工作，负责开展经常性的健康教育宣传。

二、各系党总支（直属党支部）书记和辅导员为班级晨午晚检责任人；党政办公室主任为校领导晨检、午晚检责任人；各部门负责人为本部门教职员工晨午晚检责任人；食堂（承包经营单位负责）、物业、基建工地（项目办负责）等单位也要建立晨午晚检制度，指定晨午晚检责任人，并报校医室备案。

三、晨午晚检对象：包括全院的师生及食堂、物业、基建工地等单位 and 校内住宅区的家属。所有校内人员都要自觉接受值班人员的晨午晚测温。

四、晨午晚检时间：每天早上 7:00—9:30、中午 11:30—15:00、下午 15:00—16:30，由各单位晨午晚检的责任人对本单位教职员工进行检查，班级责任人对在校学生进行检查，并对因病缺课学生的情况进行追踪和登记，各系党总支（直属党支部）书记负责监督检查各班开展晨午晚检的情况，发现问题要及时提出改进措施。

## 五、晨午晚检内容：

1. 每一位师生员工的健康、出勤、个人卫生、仪表、教室（工作场所）及宿舍开窗通风等情况；

2. 师生员工的健康主要指：有无咳嗽、发热、腹泻、呕吐、皮疹、眼结膜充血等情况；

3. 对缺课（缺勤）师生员工要及时了解情况，追踪其缺课（缺勤）的原因，了解是否患病？有否就诊？是什么病（是否传染病）？主要症状或体征，是否住院治疗等；

4. 发现在校师生员工体温 $\geq 37.3^{\circ}\text{C}$ 或身体异常，应及时送校医室诊治，并报告学校主管领导。

六、晨午晚检方法：一看：是否有疲劳乏力、精神萎靡或精神恍惚，是否有痛苦病容，面部皮肤有无苍白、潮红、淤血斑点，有无咳嗽、咳痰、恶心、呕吐等病症。二问：有无感冒、发热、咳嗽、恶心、呕吐、腹泻是否诊治和是否有与传染病人的接触史等。三查：对可疑患病的师生员工，要按宿舍楼层测量体温，必要时请校医室人员进一步作检查处理。

七、晨午晚检信息收集时间：每天上午 10:00 前、中午 15:00 前、下午 17:00 前，各责任单位务必把晨午晚检中发现的问题和学生因病缺课的情况，报告到校医室，否则按正常（无异常情况）论处。

八、辅导员要告知学生每天晨起后如若感到身体不适，要及时测量体温。如有发热、出疹、咳嗽、呕吐、腹泻等可疑传染病

情况，应及时就诊，不可让学生在病因不明情况下带病上课。

九、任课老师如发现学生有身体异常情况，要及时报告校医室，不可让学生在病因不明情况下继续带病上课。

十、辅导员可指定生活委员协助完成每天的班级晨检午检工作、做好因病缺课学生情况的统计、填报晨午晚检报表等。报告内容：

1. 因病缺课学生的姓名、性别、病因、缺课时数；

2. 传染病或疑似传染病病例的姓名、性别、病名、就诊及住院的医院名、发病时间等；

3. 一天内出现 3 例或连续 3 天内出现 5 例有相似症状（如发热、咳嗽、腹泻、呕吐、皮疹、眼结膜充血等）的病例。

十一、学校实行传染病复学医学诊断报告制度。辅导员应对要求坚持（或返校）上课，而身体尚未完全康复的传染病或疑似传染病学生及其家长，做好解释说服工作，劝其住院隔离治疗或居家隔离治疗，并及时将隔离治疗的情况和转归情况报告校医室。

# 海南健康管理职业技术学院 校园环境卫生及消杀检查管理制度

(海健院〔2020〕25号)

为落实校园各项防控措施,切实强化校园防控管理。根据《海南省教育厅关于做好2020年春季学期学校开学准备工作的通知》要求,特制定本制度。

## 一、校园环境卫生

(一)禁止在校内公共场地倾倒、堆放垃圾,禁止随地吐痰和乱扔果皮、纸屑、烟头及各种废弃物,清洁工具必须摆放整齐。

(二)公共区域卫生根据《海南健康管理职业技术学院卫生、保洁管理制度》执行,并采用适当方法减少灰尘飞扬,做到无垃圾、无积水、无死角。

(三)公共区域的排水系统保持清洁畅通。卫生间配备洗手液、免洗手消毒液;单独设置废弃口罩专用垃圾桶;公共厕所保持清洁,做到无异味、无污秽,对于公共厕所和垃圾桶内垃圾要及时倾倒,定期消杀蚊蝇工作。

(四)任何个人不得在窗外搁置、悬挂物品、禁止在树干、电线杆、建筑物上张贴悬挂各种海报、条幅、标语及广告宣传品(我校统一安排除外)。

(五)校区内的树木、花草要定期养护和整修,保持鲜活完好,任何人不得损坏、攀摘或向绿化带抛洒垃圾。

(六)车辆停放须按照规定区域和位置停车。严禁乱停乱放。

(七)有毒、有害的危险品及造成二次污染的废弃物严禁随意丢弃。

(八)根据“四害”发生的不同季节，采用不同的方法，开展杀灭“四害”的工作。

(九)教室、实验室、行政办公室、图书馆、食堂应保持良好的通风和空气新鲜，采取全日开窗的方式通风。对房屋公共部位、公共场所应当经常开窗通风，保证公共区域空气流通，并做好安全防范措施。

## 二、校园环境消杀

(一)消毒范围：教室、综合实验楼、行政办公楼、学生宿舍、职工住宅、食堂餐厅、楼道、楼梯间等。

(二)消毒时间与次数：根据疫情发展情况具体安排。公共区域的消毒由学校安排专人进行定时、定点消毒和检查。对进出人员使用频繁的部位，包括楼梯扶手、门把手、体育器材、共用厕所洁具等经常进行擦洗和消毒。

(三)消毒方法：门厅、楼梯、楼道、活动室、阅览室、体育器材等消毒：对地面、墙壁以及经常触摸的物体如门窗、门把手、开关、栏杆、柜台、桌椅、水龙头等表面每天湿性清洁，必要时可用 0.05%—0.1%过氧乙酸溶液或含有效氯的消毒溶液喷洒、喷雾或擦拭，作用时间不少于 60 分钟，然后用清水与干净的抹布擦去残留的消毒剂。公共厕所(洗手池、卫生间)等消毒：

卫生洁具每天用含有效氯 500mg / L 的消毒剂浸泡、擦拭 30 分钟。食堂的餐具、灶具，进行高温消毒；灶具等要坚持每天用消毒水清洗。每餐后对食堂的地板砖、水沟用漂白粉消毒。

#### （四）消毒液配备及注意事项

1. 消毒剂溶液配制应在通风良好的场所进行，配制时应穿戴工作服、口罩、橡胶手套等防护用品，防止消毒液直接与皮肤、黏膜接触，一旦接触应立即用大量清水冲洗。

2. 消毒工作完毕后，应用肥皂和流动水采用七部洗手法清洗双手，必要时用 75%乙醇溶液擦拭消毒手部 1--3 分钟。

3. 全体教职工要提高认识，积极配合各办公室、教室、功能室要在消毒之前把门窗关好，以保证消毒效果。

4. 严格按照卫生部门要求，用适当的消毒剂、浓度、剂量，实施消毒 30 至 60 分钟后方可进入室内。

#### （五）消毒记录

1. 消毒工作由学校实施的，负责人要布置具体消毒工作安排，加强自检，做到消毒记录明确，责任到人，不遗漏，对查出的问题及时整改。

2. 消毒工作由外单位专业人员实施的，消毒应建立消毒档案，包括清洗时间、地址、操作消毒人员姓名、使用消毒剂名称及配制方法，做到自检记录。并协同做好检查记录工作，对消毒管理中的薄弱环节，应及时向消毒人员提出整改意见。

### 三、检查制度

(一)学校校园环境卫生工作领导小组组织人员对校园每天进行不定期抽查和每周定期检查。

(二)每次检查情况进行记录，不合格进行整改。



# 海南健康管理职业技术学院 校园封闭管理及隔离制度

(海健院〔2020〕25号)

为落实各项校园防控措施,切实强化校园防控管理,根据《海南省教育厅关于做好2020年春季学期学校开学准备工作的通知》要求,制定本制度。

## 一、学生管理

(一)实施健康监测。批准学生返校开学报到后,进入校门测量体温,若体温 $\geq 37.3^{\circ}\text{C}$ ,需用医用体温计重复检测,检测后仍异常的,安保人员须立即向相关部门汇报并安排学生去指定医院就诊,参见图1。日常进出宿舍须佩戴口罩。进入宿舍前测量体温,若体温 $\geq 37.3^{\circ}\text{C}$ ,需用医用体温计重复检测,检测后仍异常的,宿管人员须立即向相关部门汇报并安排学生去指定医院就诊(参见图1)。

就诊后无须住院隔离但未明确诊断的学生,进行学校集中隔离医学观察,同时该生的密切接触者也要视情况考虑接受医学观察;确诊新型冠状病毒感染者由定点医院收治,启动校园突发公共卫生事件应急预案,并对密切接触者进行学校集中隔离医学观察,封闭相关楼层或楼宇,进行全面消毒工作。

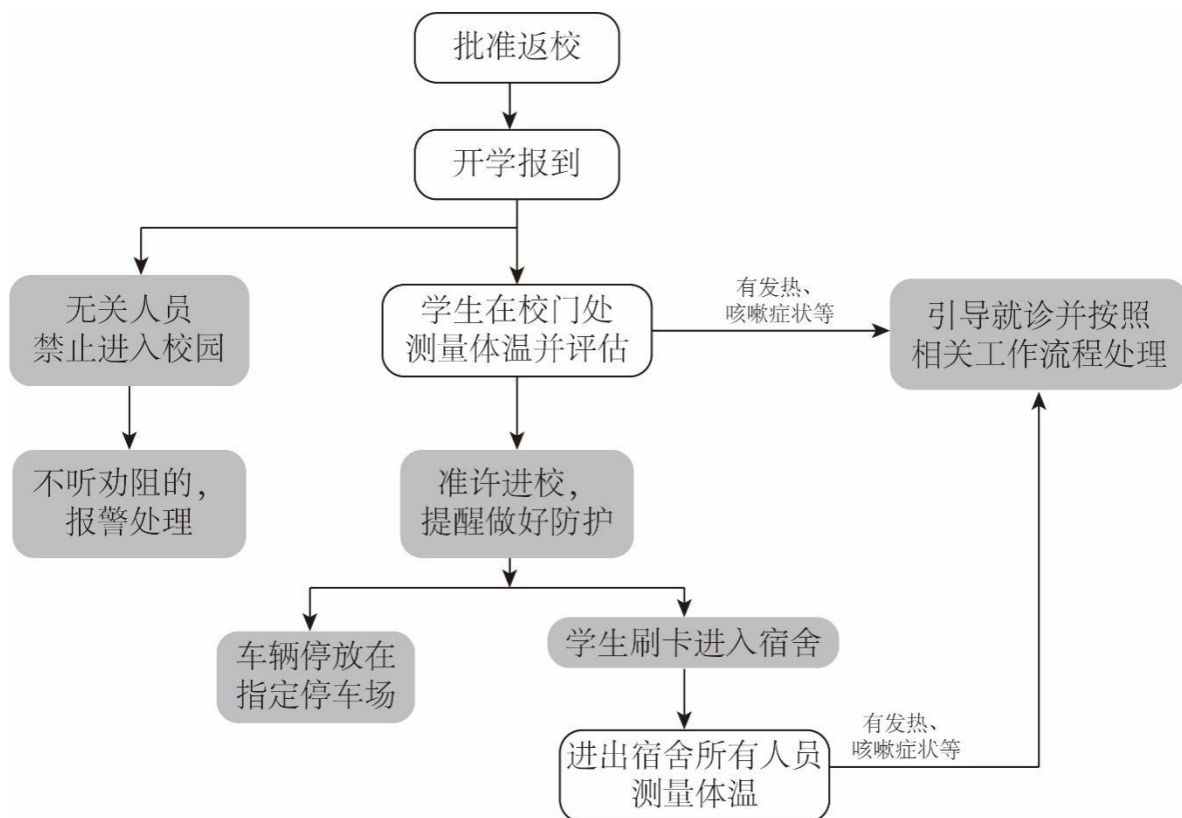

## 1 校园和宿舍区安全管理流程图(含开学)

### (二) 学生学习及生活管理

学生返程后应及时与辅导员取得联系，服从学校统一安排。在整理个人行李前后都应进行手部的清洁、消毒；条件允许时应及时洗澡，特别是清洁头发及裸露的皮肤。进入校园后学生不外出、不聚餐、不聚集、不乘坐公共交通工具、不去人群密集的公共场所，按时作息，养成良好的卫生习惯。加强线上线下健康教育及心理疏导。快递、外卖禁止进入校园。每栋楼设有废弃口罩回收处，专桶专用。疫情防控期间，学生不得出校，确有必要的，须严格履行请假手续，详细记录出行路线、出行方式。

学生线下上课时应做好个人防护，如佩戴口罩进入教室时，

应有序进出，避免拥挤。选座时，应单人单座，并与他人保持 1 米以上的距离；落座前，用随身携带的消毒湿巾或纸巾对桌椅等公共物品进行擦拭、消毒；上课期间，应保持教室开窗通风，注意咳嗽礼仪；下课后，及时洗手，注意手部卫生。

（三）因出行管控、体温检测异常、隔离观察以及患病入院诊治等情况而暂未返校报到的学生，落实“人盯人”，实行日报告。返校时严格审核，确认身体健康后，方能返校复课。

## **二、教职员工管理**

（一）严控教职员工外出。疫情防控期间，非必要情况不出外旅行或参加会议、活动，确需外出的须严格履行书面申请手续并报备行程。在解除突发公共卫生事件Ⅲ级响应前，一律暂缓到重点疫情防控地区参加活动。

（二）建议教职员工乘坐私家车、骑自行车或步行上下班，尽量避免搭乘公共交通工具。

（三）严格实行入校身份核实和体温监测制度。实行体温自我检测日报制度，在家如有发热、咳嗽等症状的，向所在单位负责人汇报后可暂不到校，并及时就诊。在校若出现有发热、咳嗽等症状的，及时报告并就诊。

（四）遵守办公室工作礼仪。与人交谈保持 1 米以上距离；不拥抱、不握手、不击掌、不在公共区域聊天。文件、书籍不乱摆乱放，公文包、书包等私人物品放置于抽屉中。做好个人防护，佩戴口罩，注意手部的卫生及咳嗽礼仪。

(五) 对因出行管控、体温检测异常、隔离观察以及患病入院诊治等情况而暂未报到的教职员工，落实“人盯人”，实行日报告。返校时严格审核，确认身体健康后，方能返校继续工作。

### 三、校外人员管理

校外人员无正当理由谢绝入校。如确有工作需要，须与校内相关部门取得联系后，由部门派人携带校园卡到校门口办理登记手续。来访本人出示身份证，佩戴好口罩，做好体温检测，并经询问症状、来源地、工作单位和接触疫情发生地区人员等情况，符合要求方可入校。

### 四、隔离人员管理

(一) 实施学校集中隔离医学观察或居家隔离医学观察。

(二) 隔离室设置。位于我院D栋宿舍二单元（原专家宿舍和单身教师宿舍），共计12间房，每房三室一厅，共计36张床位。每间使用前和使用后，都使用有效氯溶液500mg/L进行消毒。

(三) 隔离人员在隔离期间，严格按照隔离标准进行隔离，期间除使用洗漱间和卫生间外，不得停留客厅，出房门要提前报备，避免人员接触。每天三次测量体温，若体温 $\geq 37.3^{\circ}\text{C}$ ，需用医用体温计重复检测，检测后仍异常的，须立即向相关部门汇报并安排去指定医院就诊，参见图1。如若隔离期间有干咳、乏力等症状，须立即向相关部门汇报并安排去指定医院就诊（参见图1）。

(四) 暂定所有需要隔离人员隔离期限为14天，在我院隔离室隔离人员，每日三餐可向食堂报名送餐至隔离人员取餐处。

# 海南健康管理职业技术学院

## 分散就餐管理制度

(海健院〔2020〕25号)

为落实校园各项防控措施,切实强化校园食堂管理,根据《海南省教育厅关于做好2020年春季学期学校开学准备工作的通知》要求,特制定本制度。

### 一、就餐管理

(一)进入食堂前做好体温检测,体温异常者禁止入内取餐。

(二)排队候餐时,保持一米以上距离,取餐前洗手。

(三)延长供餐时间,采取错峰取餐制,早餐7:00-10:00、午餐11:30-14:00、晚餐17:00-20:30、夜宵20:30-22:30,避免扎堆取餐。

(四)固定菜品搭配,有辅导员提前二十四小时统计本班所订菜品种类及数量统一汇总至总务处由食堂提前备餐,取餐实行即取即走,减少排队等候的时间。

(五)食堂开放堂食前,以办公室、寝室为单位打包就餐,各单位选派一名取餐员在供餐时间内有序排队取餐,降低食堂人群密度。

(六)食堂开放堂食后,放宽人员就餐座位间隔,一人一桌就餐,避免人员聚集。

(七)鼓励自带餐具,餐具采用一人一具一用一消毒。餐具

去残渣、清洗后，用流通蒸汽消毒至少 15 分钟后方可再次使用。并针对餐具消毒建立台账。

（八）确保菜品卫生，保持操作间清洁干燥，不制作和销售生冷、冷荤、凉菜、冷面、生食海鲜等产品。保洁用具要分开使用，避免混用。做好餐具用品的高温消毒和卫生管理。并针对操作间消毒建立消毒台账。

（九）严格后厨管理，无关人员不得入内。食堂人员着工作服上岗，保持工作服装干净整洁，工作服定期洗涤消毒。可煮沸消毒 30 分钟，然后常规清洗。并针对工作服消毒建立消毒台账。

## **二、食品采购管理**

（一）及时采购、储备肉蔬等基本生活物资，严禁采购野生动物和其他不明来源的食品食材，严格监管采购渠道。对每天食材采购的途径及农药残留建立对应台账。

（二）严格监管食材采购渠道和证照核验，送货人需检测体温并记录，食材采购和配送车辆清洗消毒，禁止售卖野生动物相关食品。并建立相关体温检测及车辆消毒台账。

（三）执行校内销售商品进货查验和索证索票制度，保证来源合法安全。采购畜禽产品必须索取检疫检测合格证明，并在销售场所公示。无包装的散装食品，应当密闭销售。

## **三、食堂消毒管理**

（一）食堂、餐厅、操作间每天早、中、晚开启紫外线等进行环境消毒，每次至少 30 分钟。每天开餐前、后对操作间区域

地面使用含氯消毒剂消毒，并开门通风 30 分钟。对卫生间（包括便池、冲洗按钮、垃圾桶、门把手、墙面、镜面、洗手台、门窗等）使用含氯消毒剂喷洒或擦拭消毒。并建立相关场所消毒记录台账。

（二）统一集中回收餐余垃圾，每日 10:00、14:00、20:30、由食堂工作人员统一回收餐余垃圾，并消毒后进行无害化处理。

# 海南健康管理职业技术学院

## 住宿管理制度

(海健院〔2020〕25号)

为落实校园各项防控措施,切实强化校园管理,根据《海南省教育厅关于做好2020年春季学期学校开学准备工作的通知》要求,结合我院《学生公寓管理规定》和《学院宿舍安排有关规定》,特制定本制度。

### 一、学生宿舍管理

(一)学生宿舍原则上每间不超过6人,人均不少于2.5平方米。

(二)进入宿舍区实名验证并检测体温,疫情防控期间谢绝访客。

(三)宿舍实行封闭式管理“左进右出,左上右下”,绝不允许上下楼梯人员出现面对面接触。

(四)学生在宿舍区不串门、不聚集。

(五)学生宿舍准备好26间空宿舍,保障没有混班住同一宿舍。

### 二、学生卫生管理

(一)学生要做好个人卫生,被褥及个人衣物要定期晾晒,定期洗涤,如需消毒处理,可煮沸消毒30分钟,或先用有效氯浓度为500mg/L的含氯消毒液浸泡30分钟后,再常规清洗。

(二)学生需对宿舍内产生的垃圾进行分类处理,并及时清理,保持宿舍内环境卫生。学生宿舍管理人员定期检查



宿舍卫生状况。

（三）在宿舍楼设立专用口罩回收垃圾桶，定期回收并消毒，及时上报学生在生活区内的异常情况。

（四）外出返回宿舍后应立即对手、脸进行清洗。将外套的内侧面外反折后放置于固定地方，或将外套和外出所穿的鞋放置于通风处。在宿舍内穿着家居服或宿舍专用衣物。

（五）不共用毛巾、餐具、脸盆等物品，毛巾应保持干燥，并置于通风处。

### **三、教职工宿舍管理**

（一）原单身宿舍（宿舍D栋）的二单元搬至宿舍A栋，空出独单元的楼房，做为隔离室；原A栋有7间值班教职工住宿已满，如有特殊情况，以书面形式提出报请学院疫情防控工作小组审批。

（二）住宿教职工须实名登记，严禁转借房间床位，严禁外来人员入住。

（三）住宿教职工不得乱串宿舍，不得聚会，走廊内不要停留。

（四）住宿教职工须配合工作人员进行体温测量并登记个人信息。

（五）宿舍常通风，执行每日物品消毒。讲卫生，勤洗手，注意休息，注意穿衣保暖，保证良好的卫生习惯及良好的身体状态。

（六）教师发现体温 $\geq 37.3^{\circ}\text{C}$ 应该立即报告防疫领导小组并隔离观察，如疑似新冠肺炎症状者，由校医室在2小时内报告疾病预防控制中心。

## 四、宿舍消毒

(一) 宿舍内每日开窗开门对流空气流通三次，每次 30 分钟以上；宿舍内消毒每日三次（可根据实际情况减少次数），分别为：7 点、15 点、19 点。学生到校医室领取有效氯含量 500mg/L 溶液进行消毒。

(二) 定期对桌椅、门把手、键盘、鼠标、床品、衣物等进行清洁，被病毒污染的物品则应用消毒液浸泡后清洗。

(三) 用酒精棉片对手机、钥匙等常用物品进行消毒。

(四) 文明如厕，并定期对卫生间进行清理消毒，消毒时注意佩戴口罩，消毒后及时通风。

(五) 公共区域宿管员每天三次（按疫情情况设定次数，避免过度消毒）使用有效氯含量 500mg/L 溶液进行消毒地面、擦拭门把手、栏杆等高频接触物。垃圾回收处每日清理消毒三次。

# 海南健康管理职业技术学院 防疫技能和健康管理培训制度

(海健院〔2020〕26号)

为进一步做好学院新型冠状病毒疫情防控工作，保障学生身体健康和生命安全，根据《海南省教育厅关于做好2020年春季学期学校开学准备工作的通知》要求，结合学院实际，特制定此制度。

## 一、培训目的

使全体师生进一步了解新型冠状病毒肺炎的特征，提高防护意识，加强防护措施，并指导学生做好个人防护，有效的遏制疾病在校园内部扩散和蔓延，降低新型冠状病毒感染的几率，做到正确认识，做好防护、维护健康。同时，加强疫情防控培训，确保网上培训全员覆盖，切实提升教职工和学生自我防护能力、提高学校疫情防控专业化水平，坚决打赢校园疫情防控阻击战。

## 二、培训形式

- (一) 线下分批组织；
- (二) 线上平台：华为 Welink。

## 三、培训时间安排

培训活动大部分在开学前完成。根据疫情变化适当增加培训内容，半年后再次进行培训。

## 四、培训人员及内容

- (一) 全体教职员工

1. 传染病基础知识培训；
2. 个人防护与消毒等知识和技能培训和考核；
3. 校园安全保障培训（包括火灾、溺水、用电安全等）；
4. 全体师生返校工作流程的培训；
5. 教职员工返校途中风险评估和处置培训；
6. 教职员工集中隔离医学观察处置流程的培训。

#### （二）后勤工作人员

1. 传染病基础知识培训；
2. 个人防护与消毒等知识和技能培训和考核；
3. 消毒剂保管、储藏、配制和使用方法的培训和演练；
4. 消毒操作人员消毒中的个人防护培训和演练；
5. 食堂环境卫生、餐具消毒和餐饮安全卫生培训和演练；
6. 垃圾分类管理，垃圾收集清运和垃圾盛装容器的清洁消毒培训和演练。

#### （三）学生

1. 传染病基础知识培训；
2. 个人防护与消毒等知识和技能培训；
3. 校园安全保障培训（包括火灾、溺水、用电安全等）；
4. 返校途中个人防护和风险评估及处置培训；
5. 集中隔离医学观察的培训。包括疾病症状识别、报告、个人安全防护等。

#### （四）校医室人员

1. 传染病基础知识培训；

2. 特定场所（诊室、隔离室、分诊处、观察室等）的个人防护与消毒等知识和技能培训和演练；
3. 疾病鉴别和分诊流程的培训和演练；
4. 送医就诊流程和个人防护的培训和演练；
5. 确诊和疑似单发或聚集性疫情的处置培训。

# 海南健康管理职业技术学院

## 防疫物资保障管理制度

(海健院〔2020〕25号)

为落实校园各项防控措施、切实强化校园管理。根据《海南省教育厅关于做好2020年春季学期学校开学准备工作的通知》要求,结合我院实际,特制定本制度。

### 一、基本原则

以人为本、维护稳定原则。防疫物资保障校园全体师生生命安全和维护稳定为宗旨。确保疫情期间物资准备充足,及时到位,有效地保护师生的生命安全,最大限度地减少人员伤亡、财产损失以及不良社会影响,维护社会稳定。

### 二、组织领导

成立应急防控领导小组,由院领导任组长,成员由各职能部门组成。领导小组的职责:确定防疫物资及物资储备的品种、数量等;统筹防疫物资的使用调配。

领导小组下设办公室,办公地点设在总务处,主要职责:采购防疫物资;协同相关职能部门核定实施防疫物资各项费用开支。检查防疫物资储备情况;管理全校防疫物资信息,掌握应急物资状况,及时、准确为领导小组提供防疫物资储备动态。

### 三、防疫物资的范畴

防疫物资是在疫情期间用于防疫防护的物品、药品、设备、器材、装备等一切相关物资。

#### **四、防疫物资管理**

（一）防疫物资实行统一储备管理，总务处负责应急物资仓库的管理。

（二）由总务处负责采购且检验合格、手续完善的防疫物资，由负责申请防疫物资人员验收合格进行办理入库手续。

（三）办理防疫物资入库要建立台账，指定专人管理，每月对各类防疫物资进行检查、动态更新，以便在处置突发事件时能够及时、准确调用。防止防疫物资被盗用、挪用、流失和失效。

（四）防疫物资实行分区、分类存放和定位管理。根据库房条件将不同属性防疫物资分区确定具体存放区。

（五）总务处指定专人负责防疫物资保障管理。办理出入库手续，做好防潮防火工作，保持仓库整洁、卫生，每月指定时间对防疫物资进行清点盘查。

（六）防疫物资公示对自行购买或接收的防疫捐赠物资情况定期进行公示，保障防疫物资来源和使用公开透明。对于瞒报防疫物资，不按规定使用防疫物资或擅自挪用防疫物资等违法违纪问题，坚决依法依规从严处理。

#### **五、防疫物资的调拨**

（一）防疫物资由总务处统一采购、发放，由各需求部门进行采购申请计划申请。

（二）防疫物资调用根据“先近后远，满足急需，先主后次”的原则进行。

（三）总务处要建立与物资供应商的防疫物资应急供货协议。以备物资短缺时，可迅速调入。

# 海南健康管理职业技术学院 教育教学组织实施和管理制度

(海健院〔2020〕26号)

根据《海南省教育厅关于做好2020年春季学期学校开学准备工作的通知》，为精准、有序、稳妥做好我院2020年春季学期学校开学教学准备工作，特提出如下意见。

## 一、开学时间

### (一) 时间安排

返校报到：5月9-10日。

开学“第一课”：5月11日。

线上线下教学衔接：5月11-15日。

全面线下教学：5月18日。

### (二) 教学周数

教学周数：23周（3月2日-8月9日）。

课堂教学：22周（3月2日-7月31日，其中线上教学10周）。

期末考试：1周（8月3-9日，此前较早结束的课程可分散考试）。

### (三) 放假时间

学生放假 2020年8月10日。

教师放假 2020年8月13日。



## 二、调整教学安排

### （一）教学时间调整方式

为了保证保质保量完成教学任务，决定：

- 1、每周开课6天，周六排课，周日休息；
- 2、期末考试从2周调整为1周，提前完成教学的课程随堂考试；
- 3、暑假放假延后4周。

### （二）调整后的教学安排

第一至第七周开课的线上教学课程可以提前或按时完成教学任务。第八周开课课程利用周六或晚上补课完成。

未开展线上教学的课程（12门）中，6门课程可以正常完成教学任务，另6门课程则通过考试前3周增加周学时数来完成教学任务。

## 三、课表制定与执行

1、开学前（截止5月8日）：线上教学按照原有线上教学课程安排表执行。

2、学生报到至开学第一周（5月9-17日）：除了《形势与政策》外，所有课程停止线上教学。

其中，开学第一周（5月11-15日）实施线上线下教学衔接，单独制定课表。本周主要用于实施学院集中安排的教学活动，包括开学第一课、线上教学课程测试、五一放假调补课等。

3、开学第二周（5月18-22日）及以后：课程教学实施线

上线下混合教学，按照上学期末制定的本学期课表执行。其中，实施人才培养模式改革的 2018 级食品类专业的课表有所调整。

#### 四、实施安全教学

##### 1、安全教学要求

为了保证师生课堂教学和实验（训）教学安全，要求学生上课期间戴口罩、进入教室前测体温，尽量做到单人单座，均保持 1 米距离。实验（训）教学分组进行。

##### 2、调整教学模式——线上+线下结合

部分学生人数超过教室安全座位数的教学班级，采用双课堂教学模式，即原有班级分两个教室进行教学，主讲教师在大教室进行直播教学，助教在小教室（或实验室或宿舍）组织学生参加同步直播教学。大小教室的学生安排可以采用学号的单双等方式予以解决。

##### 3、制定延期返校或返校后被隔离学生的教学预案

各教学单位须提前制定好部分延期返校或返校后被隔离学生的教学预案，开学前报教科处备案。各系部组织任课教师继续做好本学期线上教学课程资源建设，利用自建线上课程或公共在线教学平台的优质课程资源，采取直播和（或）录播等线上线下教学模式开展教学，实行一系一案。

学工处和各学生所在系须及时了解学生返校以及返校后被隔离的情况，五一节后一日一报。

## 五、线上线下教学衔接

### 1、开学前线上教学

各系部继续组织任课教师按照《线上教学安排表》认真做好线上教学工作，按照《2020年春季学期延期开学教学工作预案》（海健院〔2020〕7号）、《关于2020年春季学期线上教学开课工作的通知》（海健院〔2020〕11号）等文件精神，规范线上教学，提高线上教学质量。

### 2、线上线下教学衔接

所有线上课程须提前做好前十周线上教学和开学后线下教学的衔接工作。在开学第一周，各系部认真组织线上课程开展期中测试。教科处开学前做好期中测试的统筹安排。

任课教师在前期线上测试的基础上，根据课程标准对前十周线上教学内容进行线下测试，配合问卷摸清课程教学目标达成度，认真研究并确定开学后需要强化辅导的内容、增加的学时数，制定具体辅导计划交系部汇总、审核，报教科处审批后实施。原则上强化辅导在开学后三周内完成，任课教师须把控教学进度，做好辅导内容和新教学内容衔接。

3、提前做好开学后课程教学准备工作 各系部积极推进线上线下混合教学模式，任课教师须提前做好开学后线下教学（尤其是线上线下混合教学）的各种教学准备工作。

4、加强教学督导 各系部认真组织并指导任课教师线上线下教学顺利衔接，深入课程进行教学检查、调研，及时了解教学情

况，促进线上线下混合教学模式的有效开展。

## **六、认真组织“开学第一课”**

各相关部门按照学院《开学第一课实施方案》和《关于加强返校复学后师生心理防护工作的通知》要求，做好书记、院长开学第一课、抗“疫”思政课、“三生”教育、健康安全教育和心理防控等各项工作，各系部、各部门积极配合。

## **七、其他开学教学准备工作**

### **1、教学条件**

各系部根据专业和课程教学特点和实际，提前做好包括教室、实验实训室（基地）等在内的场地以及设备、软件、耗材（包括线上线下混合教学等需要的录播设备）等的需求分析、提前提交申请报告，各相关部门积极配合，认真做好教学条件教学环境的全面检查、检修，及时购置、配备相应设备、耗材等，确保教学顺利开展。

### **2、教材和教学资料**

原订教材已经全部到位，尽快落实增开课程的教材。

### **3、补考等考试工作**

不及格课程的补考安排在开学第三周进行，请各系部提前做好补考课程的命卷制卷工作。

### **4、实习准备工作**

各相关系部主动推进 2018 级学生的实习准备工作。

# 海南健康管理职业技术学院 联防联控和应急处置制度

(海健院〔2020〕23号)

为共同做好两校春季开学后新型冠状病毒肺炎防控工作，保障师生员工的身体健康和生命安全，维护正常教学秩序，特制定本方案。

## 一、指导思想

深入贯彻习近平总书记关于坚决打赢疫情防控阻击战的重要指示精神，全面贯彻落实党中央国务院、省委省政府、教育厅党委及教育厅的决策部署，本着对师生员工的生命安全和身体健康高度负责的精神，认真贯彻《中华人民共和国传染病防治法》、国家卫健委《新型冠状病毒感染的肺炎防控方案》(第二版)和《教育部关于切实做好新型冠状病毒感染的肺炎疫情防控工作的通知》、《海南省教育厅关于全面加强新型冠状病毒感染的肺炎疫情防控工作的紧急通知》、《澄迈县教育局关于做好新型肺炎疫情防控工作的通知》、《关于进一步加强新型冠状病毒感染的肺炎疫情防控工作的通知》等有关规定，切实加强新型冠状病毒肺炎防控工作，保障师生员工的生命安全和身体健康。

## 二、工作原则

1. 坚持把两校师生生命安全和身体健康放在第一位；
2. 坚决执行、切实落实上级有关防控工作的部署和要求；

3. 统一方案、统一措施、统一要求、同舟共济，加强沟通、分工负责；

4. 依法防控、科学应对，严防死守、责任到人；

5. 坚持早发现、早报告、早隔离、早治疗，把风险防控在最小范围；

6. 坚持维护校园稳定工作与疫情防控工作同安排、同部署、同落实；

7. 做好校园全面预防性消毒、安全隐患排查。

### 三、组织领导与职责分工

根据当前新型冠状病毒感染的肺炎疫情防控形势，为做好两个学校一个校区的疫情防控工作，经两校研究决定，成立澄迈中等职业技术学校、海南健康管理职业技术学院疫情防控领导小组，组成人员如下：

组 长：谭龙智、刘军保

副组长：张 伟、周序强、王圣师、吴永强

成 员：陈洛夫、刘培阳、刘 杰、陈益山、王 平、张 博、  
黄晓辉、舒火明、张运高、董奇东、蔡笃伦、王站伟

领导小组职责：落实各级政府部门部署的防控工作要求，解决疫情防控中的决策性问题和资源协调的问题，制定疫情防控相关政策，交流、研究部署两校防控相关工作等。

领导小组下设办公室，由吴永强、王圣师任办公室主任，王站伟、刘杰任办公室副主任，负责落实两校新型冠状病毒感染的肺

炎疫情联合防控工作，加强宣传引导，协调相关部门筹集防控物资；落实防控措施，指导全校防范疫情的发生和传播；及时按要求向教育、卫生部门报告疫情。

领导小组下设八个工作组：

### （一）疫情处置小组

组 长：王圣师、吴永强

副组长：黄晓辉、周序强

组 员：刘阳培、陈英娥、王站伟、刘 杰、张 博、许 林

主要职责：

1. 保持与上级相关部门联系，根据上级部门指示做好防控工作；

2. 针对发现疫情的情况，第一时间以电话或书面的形式报告上级主管单位，启动应急处置措施，快速协调各组成员、物资；

3. 启动学校内现场控制、消毒隔离、个人防护、医疗垃圾和污水处理等工作，防止校内交叉感染和污染；

4. 因地制宜采取宿舍、楼栋封锁、严格限制人员进出等措施；

5. 协助上级疾控机构人员开展对有可疑症状病人的分诊、流行病初级调查、转运病人就医和标本的采集、流行病学调查等工作；

6. 督导各工作组对疫情控制措施落实情况，必要时做好媒体应对和网络辟谣的相关处置工作。

## （二）疫情防控专业指导组（医疗保障组）

组 长：黄晓辉、王绥明

副组长：王 苹、符林秋、唐永辉

组 员：易 聪、肖 憬、吴江生、李日聪、叶超杰、  
吴小岚

主要职责：

1. 就疫情防控期间校园公共卫生防护、医疗保障和应急处理、两校师生健康管理和心理疏导方面的等问题，向联防联控领导小组提出专业性建议；

2. 指导其它工作小组科学开展相关防控工作；

3. 协助安排校医务室人员对有发热等症状人员的首次诊治、转诊、消毒和隔离观察等，对一般性的感冒发热者要求居家观察治疗；

4. 协助组织紧急救护，配合上级专业救护人员做好救护工作；

5. 协助配合县卫生防疫部门做好集中医学观察人员的健康监测工作，与校领导、县卫生防疫部门和教育主管部门保持紧密联系，在业务上获得更多的指导，并向学校提出专业性建议，指导师生做好正确防护；

6. 协助县卫生防疫机构开展病学调查、采样、密切接触者筛查等工作。

7. 向两校师生推荐、介绍权威防控知识。



### **（三）后勤保障组**

组 长：刘阳培、张 博

副组长：陈益山、侯鉴恩

组 员：刘昌劲、王明卫、任宏娜、张 畅

主要职责：负责两校校园内的环境卫生，防控物资的保障，公共场所卫生消毒、防护，以及食堂管理、校内观察点的选定等工作。校园环境卫生、食品安全与卫生防护等由健康学院主导。

### **（四）学生、安全工作组**

组 长：周序强、张 博

副组长：董奇东、蔡笃伦、王 平、曾祥冰

组 员：张一星、冯春香、王玉珠、李春慧

主要职责：两校各自负责对学生宣传防护信息增强防护意识和对相关信息的及时传达；组织好学生返校相关工作；组织学生进行疫情期间的相关活动；组建学生志愿者和监督团队；加强在疫情期间的学生管理等工作；负责两校校园内的安全保卫工作，校园安保由中职主导。

### **（五）教学工作组**

组 长：王圣师、舒火明

副组长：张运高、周冠华

组 员：何 娇、林师正、符海团、黄明刚、陈雪艳、李祯勇、蒲 悦

主要职责：主要负责两校的教学场地协同调配、现有线上教

学资源和网络教学平台互通共享、教师资源共享，以及两校开学时间的协调沟通、教学工作预案的制定等工作。

#### **（六）宣传引导组**

组 长：许 林、陈英娥

副组长：蔡笃伦、吴金英、董奇东

组 员：林碧云、冯春香、付 伟、张月娥

主要职责：主要负责利用网站、APP、短信、QQ 群、微信群等媒介积极宣传科学防控知识，开展形式多样的健康教育工作，正确传播相关健康知识，提高师生对“新型冠状病毒感染肺炎”的认知水平，引导师生科学应对防范，提升自我防护意识。避免不必要的人员流动，消除恐慌心理，维护校园稳定。

#### **（七）信息联络组**

组 长：刘 杰、王站伟

副组长：蔡笃伦、董奇东

组 员：孟于强、曾祥冰、张运高、李慧芳、姚 丹

负责对春季开学师生员工开展分类指导，对自疫情较重区域返回的师生给出隔离和观察建议；掌握病例的活动史、人员接触史，掌握重点人群名单及每日健康情况等信息；负责信息的收集、上报、处理和传递等工作，确保信息上报渠道畅通；负责实时记录突发事件的发展过程，提供真实材料，按规定拟稿上报。

#### **（八）日常健康监测组**

组 长：周序强、周世标

副组长：董奇东、蔡笃伦

组 员：陈奕仲、李 旭、林碧云、张一星、王 平、  
吴靖雯、张月娥

负责落实教职工的日常健康监测工作的开展，负责落实学生的日常健康监测工作的开展；疫情防控期间，通过多种形式，引导师生养成良好卫生习惯，做好个人防护，加强体育锻炼，增强体质和免疫力；做好师生每天的体温晨检、午检和因病缺勤追踪登记，对缺勤者要逐一登记并及时追踪，查明缺勤原因；加强学生的日常管理，发现可疑病例及时报告，做到早发现、早报告、早隔离、早治疗，把风险防控在最小范围。

#### **四、学校的应急处置**

应急情况按《海南健康管理职业技术学院 2020 春季学期开学安全应急预案》有关要求处置。

#### **五、工作要求**

1. 联防联控领导小组工作会议以线上为主，线下为辅，原则上“一周一会”，必要时召开临时会议，协调解决防控工作的突发问题。

2. 各工作组要根据此方案制订相应落实办法并付诸实施。有问题及时报告联防联控领导小组办公室。

3. 两校要结合实际，认真分析研判各自防控工作面临的困难和问题，在加强两校沟通、互通有无的基础上，分别向所属教育主管部门报告，请求指导和支持。

4. 两校各自负责本单位疫情防控的经费、物资的申领与管理，严格财务纪律，杜绝浪费。